Trieste (34122) Via S. Pellico 8
Tel.: 755255 - 755955 (centralino a ricerca automatica)
Concessionaria Pubblicità: SPI, via Silvio Pellico 4

IL PICCOLO

Domenica, 22 ottobre 1972
Anno 91 (Sped. abb. postale - Gruppo 1/70) Lire 90
N. 7947 nuova serie Fondazione 1881

INSERZIONI: S.P.I. via Pellico 4, tel. 755955, 755255 - Prezzi per mm d'alt. (largh. una col.): Commerciali L. 360 (festivi L. 400) posizione prestabilita 15% in più - Necrologie L. 450 (partecipazioni L. 600) - Finanziari e legali L. 600 - Redazionale e cronaca L. 400 (festivi L. 500) - Avvisi economici: prezzi in testa alle rubriche. Tasse gov. in più Il giornale si riserva il diritto di rifiutare qualsiasi inserzione - ABBONAMENTI (C/C Postale 11/5398): ITALIA annuo L. 23.700, sem. L. 12.400, trim. L. 6.500 (col Piccolo del lunedì: 27.500, 14.400, 7.550) - ESTERO: annuo L. 35.700, sem. L. 18.400, trim. L. 9.500 (col Piccolo del lunedì: 41.000, 21.150, 10.900) - Copie arretrate il doppio

CONCLUSO NELLA NOTTE CON GENERALE SODDISFAZIONE IL «VERTICE» PARIGINO DEI PARTNER DELLA COMUNITA'

PUNTA ALL'UNIONE ENTRO IL 1980
UN'EUROPA PIÙ AFFIATATA E CONCORDE

Le maggiori decisioni della conferenza: creazione di un fondo monetario, conferma dei piani di unione economica programma di azione comune in politica estera, finanziaria, sociale - Impegno equilibratore per le zone periferiche

Telefoto Upi

Parigi — Conferenza stampa conclusiva dei «nove» dopo due giorni di riunioni: il primo a sinistra è il presidente del consiglio Andreotti, l'ultimo a destra il Cancelliere Willy Brandt. Sono anche riconoscibili (da sinistra) Werner, premier del Lussemburgo, l'irlandese Lynch, l'olandese Bieshenvel e il Presidente Pompidou. Un altro vertice europeo verrà tenuto nel '75

Nove paesi, una sola voce

Negli attesi negoziati mondiali sul commercio e sulla riforma del sistema monetario internazionale, e alla conferenza per la sicurezza e la cooperazione in Europa, i «Nove» sono ora decisi a parlare con una voce sola: sarà, questo, l'indice di un metodo nuovo di collaborazione politica, il primo concreto tentativo della Comunità di affacciarsi in quanto tale sulla scena mondiale, dominata da «superpotenze» tradizionali.

Il «piano sociale», che è stato poi abbozzato, ha lo scopo di scuotere l'indifferenza dei popoli europei, e dei giovani soprattutto, per le vicende della Comunità, che resta per loro troppo lontana, astratta, tecnocratica. In questa prospettiva, il «vertice» ha deciso un altro passo importante, quello di rafforzare in senso democratico le istituzioni comunitarie, e ha finalmente preso a bersaglio le sacche di sottosviluppo europee, provocate da squilibri strutturali e regionali. L'arma sarà, appunto, la politica regionale comune, dotata di mezzi e di strumenti adeguati. Questo è forse il risultato del «vertice» più apprezzato dalla delegazione italiana capeggiata dal presidente del consiglio Andreotti.

Certo, la strada per l'elezione del parlamento europeo a suffragio universale è ancora lunga. Ma la cortina delle «prerogative nazionali» che ne aveva sino a oggi nascosto la fine, sembra essersi levata. Pompidou e i suoi ospiti hanno preso un serio impegno di rafforzare i poteri di controllo dell'assemblea europea, «indipendentemente — come è detto nel comunicato finale — dal momento in cui, conformemente all'articolo 138 del trattato di Roma, essa sarà eletta a suffragio universale».

Quello del parlamento europeo è stato il punto più controverso dell'agenda del «vertice». Del resto, ciò era prevedibile. Come sarebbe potuto accadere il contrario, conoscendosi la determinazione degli olandesi soprattutto, ma anche di belgi e italiani, a battersi sino in fondo e l'accanita resistenza che avrebbero opposto i francesi? Il «fronte» dei sostenitori dell'elezione diretta del parlamento europeo ha dovuto rinunciare a un calendario e quindi a scadenze precise, ma la Francia ha dovuto accettare, sia pure a malincuore, di associarsi all'impegno di potenziare gli attributi dell'assemblea di Strasburgo.

Dal «vertice» di Parigi, dunque, la coesione tra gli europei esce rafforzata: alla vigilia, e durante le due giornate di conversazioni nell'ex hotel «Majestic», era parsa (sia pure con le formule tipiche e con i riserbi tradizionali della diplomazia) una certa preoccupazione dei «piccoli» stati della Comunità per gli equilibri interni, che l'arrivo degli inglesi avrebbe potuto modificare. Le impressioni del «dopo-vertice» sembrano escludere che quei timori persistano: comunque né le occasioni né le scadenze mancheranno per verificare le intese di massima sulle quali si è chiusa la prima conferenza al vertice dell'«Europa dei Nove». *(Ansa)*

PRIMO COMMENTO dall'Unione Sovietica

Mosca, 21

Le «Izvestia», quotidiano della sera del governo sovietico, rilevano oggi, nel primo commento pubblicato a Mosca dopo il «vertice» europeo, che i partecipanti alle riunioni di Parigi non hanno superato le loro divergenze. «L'incontro di Parigi ha fatto venire alla luce divergenze nelle opinioni dei partecipanti per quanto concerne l'ulteriore sviluppo del Mercato comune» afferma il quotidiano. *(Ansa - Afp)*

Telefoto Upi

Parigi — Pompidou annuncia nella notte ai giornalisti al Centro delle conferenze internazionali che la conferenza dei nove partners della Comunità è finita: l'unione politica dell'Europa si farà entro dieci anni. Accanto al Presidente francese il Cancelliere tedesco - occidentale Brandt

PROCESSO IRREVERSIBILE

Molte le difficoltà che permangono: ma non arresteranno il cammino dell'«Europa dei Nove» verso l'integrazione

Parigi, 21

Il «vertice» europeo di Parigi si è concluso a tarda ora della scorsa notte, e i capi di stato o di governo della «Comunità dei Nove» si sono dichiarati soddisfatti dell'esito del loro incontro, che pure era nato con auspici non proprio incoraggianti e che ha anche avuto momenti di notevole tensione (soprattutto per la stesura, laboriosissima, del comunicato finale). All'appuntamento di Parigi è mancato il fatto clamoroso, come fu, per il vertice dell'Aja, la decisione di spalancare la porta del Mercato comune alla Gran Bretagna, cui il generale De Gaulle aveva fatto fare un'anticamera di quasi un decennio: ma non per questo l'impatto che esso avrà sulla realtà comunitaria sarà minore.

In questo grande negoziato dell'Avenue Kleber, durato quasi quanto una «maratona», l'Europa esce con un volto nuovo: non è ancora un volto ben definito, con contorni precisi, ma non è più nemmeno — sono parole del Presidente francese Pompidou — una «maschera dietro la quale si nascondono sorrisi degli uni e le smorfie degli altri». Il progresso, a parere degli osservatori, si manifesta non soltanto nelle decisioni pratiche adottate, che pure sono cospicui nei settori dell'unione economico-monetaria, nella politica regionale e di quella sociale, e neppure nella dichiarazione di principio che fa da preambolo al comunicato finale o dell'impegno di discutere in un altro incontro alla sommità, fra due-tre anni, un rapporto preparato dai ministri degli esteri e dalla Commissione della Comunità sulle misure da prendere per realizzare l'unione europea entro questo decennio.

E' piuttosto lo spirito unitario che ha animato tutte indistintamente le delegazioni (sia durante le sedute plenarie, sia pur tra comprensibili diversità di opinione nel dettaglio, durante la redazione del comunicato ufficiale) che induce all'ottimismo gli europeisti convinti: se questa volontà unitaria ha finito col trionfare, si può — è parere diffuso — bene sperare del futuro dell'Europa.

Certo, si sottolinea, le difficoltà non sono finite: si mostreranno evidenti, com'è naturale, quando si tratterà di interpretare il testo del comunicato o nel proseguo del lavoro concreto affidato al consiglio dei ministri e alla Commissione della Comunità o, infine, al prossimo «vertice». Ma quando questo si riunirà (nel 1975 o nel '76), vari fatti saranno giunti a maturazione — quelli connessi con la unione economico-monetaria e quelli che si manifesteranno nel corso dei negoziati per la riforma del sistema monetario internazionale e nelle trattative commerciali nel quadro del Gatt — e avranno consolidato (almeno lo si auspica) il processo irreversibile che porterà anche alla unione politica entro il 1980.

A Parigi, in questi due giorni di conversazioni ad alto livello, è stato sgomberato il campo dell'unione economica e monetaria dalle reticenze e dai dubbi che ancora persistevano; a Parigi, si è chiusa l'era delle dispute terminologiche sul tipo federale o confederale (come ha detto il presidente del consiglio italiano, on. Andreotti) e si è delineato, sia pure timidamente, un tipo di cooperazione che dovrebbe portare a quell'unione politica che già De Gasperi aveva indicato agli europei.

Questi progressi, in tre campi strettamente collegati, sono annunciati dal testo ufficiale della conferenza, il quale ha un preambolo solenne che rappresenta la «carta» dell'«unione europea»; dopo tale preambolo, il documento conclusivo del «vertice» — contenente la dichiarazione solenne sulla realizzazione dell'integrazione entro il decennio — elenca in sedici «punti» i temi e i risultati della discussione: i quattro primi «punti» sono dedicati alla politica economica e monetaria, nel cui ambito sono stati raggiunti gli accordi più numerosi e di più immediata applicazione; seguono la politica regionale, con lo annuncio della costituzione del fondo di sviluppo regionale prima del 31 dicembre 1973, la politica sociale, la politica industriale, scientifica e tecnologica, l'ambiente, l'energia, il rafforzamento istituzionale e, infine, la unione europea.

Come si tradurranno, in pratica, i nuovi grandi orientamenti e le opzioni fissati dai nove statisti? Dall'aprile del prossimo anno la Comunità disporrà di un fondo di cooperazione monetaria, archetipo della banca centrale che nel 1980, quando l'unione sarà completata, dovrà emettere lo «scudo» europeo.

POSSIBILITA' DI UN ACCORDO ENTRO DUE O TRE GIORNI, DICE HANOI

VIETNAM: MOMENTO CRUCIALE LA PACE DIPENDE DA VAN THIEU

Il Presidente sudvietnamita dovrebbe piegarsi a far parte di un governo a tre come semplice leader di una fazione: altrimenti la parola tornerà alle armi

New York, 21

Rappresentanti del Nord Vietnam a Pechino hanno dichiarato a diplomatici di «paesi amici» nella capitale cinese che un importante sviluppo verso la pace nel Vietnam è possibile nei prossimi due o tre giorni: lo hanno rivelato fonti diplomatiche generalmente attendibili, le quali hanno aggiunto che, sempre secondo i diplomatici nordvietnamiti, il consigliere speciale di Nixon, Henry Kissinger, si trova ora a Saigon per persuadere il Presidente sudvietnamita Van Thieu a dimettersi, allo scopo di spianare la strada a una soluzione de- conflitto: a quanto i diplomatici nordisti hanno affermato, Hanoi sarebbe disposta ad accettare Thieu come esponente di una fazione nel Vietnam del Sud, ma non come presidente.

I rappresentanti nordvietnamiti (i quali hanno fatto queste dichiarazioni parlando a titolo personale, durante un ricevimento svoltosi questa sera in un albergo di Pechino) avrebbero anche dichiarato che Hanoi ha avvertito i negoziatori statunitensi a Parigi che è pronta «una spiacevole sorpresa militare» per gli americani nel Vietnam, se un accordo non sarà raggiunto entro due o tre giorni. Secondo gli osservatori, ciò potrebbe riferirsi a un'azione militare nordvietnamita e vietcong nei pressi di Saigon, dove negli ultimi giorni l'aviazione americana ha compiuto massicci bombardamenti contro concentramenti di truppe comuniste.

A Saigon, alcuni osservatori politici giudicano come un'importante concessione da parte nordvietnamita l'asserita proposta di un governo tripartito per il Vietnam meridionale nel quale l'attuale Capo dello Stato figuri non già come Presidente, ma come capo di una delle tre formazioni coalizzate: finora vietcong e nordvietnamiti, nel proporre un governo a tre, avevano anche sollecitato le immediate dimissioni di Thieu, ammettendo soltanto che il governo attualmente al potere a Saigon entrasse a far parte della futura coalizione come una delle tre componenti (come è noto, le altre due componenti del governo dovrebbero essere i comunisti e le correnti neutrali).

Secondo gli stessi osservatori, proprio questo sviluppo determinatosi nelle proposte di Hanoi sarebbe al centro delle difficili conversazioni fra Van Thieu e l'inviato del Presidente Nixon, Kissinger: Thieu aveva finora respinto qualunque idea di una soluzione basata su un governo a tre, sostenendo che si sarebbe comunque trattato di un governo dominato dai comunisti. Le odierne informazioni da Pechino, se esatte, potrebbero indicare che, durante i colloqui segreti di Parigi, Kissinger avrebbe ottenuto dal rappresentanti nordvietnamiti il consenso a una partecipazione di Thieu al progettato governo in quanto leader di una delle tre componenti; ovviamente, Kissinger sarebbe ora impegnato nel difficile compito di indurre il Capo dello Stato a dare il proprio consenso.

Al proposito, le notizie da Saigon non sono confortanti: oggi, Kissinger ha avuto un colloquio di tre ore con il ministro degli esteri sudvietnamita Tran Van Lam e, al termine, un portavoce sudista ha dichiarato che il Vietnam del Sud è «deciso a respingere un governo di coalizione» comprendente i vietcong come mezzo per risolvere il conflitto d'Indocina. Da parte sua, un portavoce dell'ambasciata statunitense ha dichiarato che Kissinger ha trascorso il pomeriggio odierno conferendo con l'ambasciatore americano Ellsworth Bunker e con il capo di stato maggiore dell'esercito, Abrams.

Intanto, in un'intervista che sarà pubblicata domattina dal quotidiano d'opposizione «Dai Dan Toc», il presidente del Senato sudvietnamita Van Huyen fornisce alcune indicazioni sui colloqui da lui avuti con il Presidente Van Thieu: secondo Huyen, Thieu cerca attualmente l'appoggio di tutti gli ambienti e di tutti i partiti politici per risolvere il problema vietnamita. «Il Presidente Thieu — aggiunge Huyen — non accetterà mai un governo di coalizione: un governo di questo tipo non è efficiente e non potrebbe sopravvivere a lungo. L'esperienza del Laos lo dimostra». *(Ansa)*

PROMESSA NORDISTA

A CASA I PRIGIONIERI subito dopo un'intesa

New York, 21

A quanto scrive nel suo ultimo numero il settimanale «Newsweek», il primo ministro del Vietnam del Nord, Pham Van Dong, ha dichiarato che i prigionieri di guerra americani verranno liberati appena raggiunto un accordo generale per il Vietnam, senza attendere il ritiro completo delle forze americane. «Non attenderemo — ha detto Dong — la realizzazione degli accordi. Tutti i prigionieri militari e civili, non solo americani, di entrambe le parti dovranno essere liberati nello stesso momento. Per noi non ci sono affatto complicazioni per quanto riguarda questo problema».

Il primo ministro è stato intervistato ad Hanoi dal corrispondente di «Newsweek»; secondo la corrispondenza Pham Van Dong ha rivelato le linee generali degli accordi segreti raggiunti da Kissinger e da Le Duc Tho a Parigi. Secondo quanto rivela il settimanale, l'accordo comprenderebbe tre fasi: 1) cessazione del fuoco, seguita da ritiro totale delle forze americane; 2) negoziati diretti fra «due amministrazioni», una comunista e una di Saigon, che porterebbero alla costituzione di un governo interinale formato da una coalizione a tre; 3) elezioni nazionali, per dare al Vietnam del Sud una nuova legislatura.

Per quanto riguarda le operazioni belliche, si è intanto appreso che oltre 190 incursioni aeree sono state compiute nella giornata di ieri sul Nord Vietnam: uno degli obiettivi presi di mira è stata la principale linea ferroviaria che collega Hanoi al confine cinese, colpita all'altezza della città di Kep, 64 chilometri a Nord-Est di Hanoi. *(Ap)*

VOCI DI UN «PUTSCH» FALLITO IN EGITTO
(Servizio in XV pag.)

ULTIMA ORA

Scoppio sui binari: cinque feriti a bordo di un treno

Roma, 21

Un ordigno, collocato sui binari della linea ferroviaria Roma-Napoli, a Sud di Latina, è scoppiato poco prima delle 23, sfondando il pavimento di un vagone del treno Roma-Reggio Calabria, partito dalla capitale. Cinque persone, rimaste ferite, sono state ricoverate all'ospedale di Latina. Nonostante l'esplosione abbia danneggiato i binari, il treno ha proseguito la corsa fino allo scalo di Priverno-Fossanova.

Il treno contro il quale è stato compiuto l'attentato era partito alle 21.26 dallo scalo Tiburtino: a bordo vi erano 900 metalmeccanici, edili e sindacalisti diretti a Reggio Calabria per partecipare alla «conferenza del Mezzogiorno»: il treno era straordinario, ed era stato organizzato appositamente per la manifestazione di Reggio.

L'esplosione ha divelto entrambi i binari della linea, nello stesso punto, ed è avvenuta quando è transitato il treno: la linea ferroviaria è rimasta interrotta, e sul posto si sono recate squadre di tecnici delle ferrovie, per riattivarla.

Il blocco della linea ha provocato notevoli disagi al traffico ferroviario da e per il Sud, in particolare ai convogli diretti da Napoli a Roma e viceversa. Frattanto carabinieri e polizia hanno iniziato le indagini per far luce sull'episodio dinamitardo. *(Ansa)*

UN MINUTO PRIMA DELL'ATTERRAGGIO, SOTTO UN VERO DILUVIO

AEREO GRECO PRECIPITA IN MARE PRESSO ATENE: TRENTACINQUE MORTI

Diciotto i passeggeri salvati - L'apparecchio si è posato sulla «pancia» a soli 500 metri dalla spiaggia di Voula - Febbrili ricerche nella notte

Atene, 21

Un aereo di linea della compagnia greca «Olympic Airways», con a bordo 53 persone, è precipitato in mare, questa sera, poco prima di atterrare ad Atene; decollato da Corfù, l'apparecchio si trovava al largo della spiaggia di Voula, e si accingeva a scendere in mezzo a una pioggia torrenziale, quando improvvisamente ha perso quota ed è caduto in mare, a circa mezzo chilometro dalla spiaggia. Squadre di soccorso della gendarmeria greca e dell'aeronautica sono subito giunte sul posto, riuscendo a trarre in salvo 18 delle 53 persone che si trovavano a bordo.

Alla sede della compagnia «Olympic Airways» (che è di proprietà di Aristotele Onassis) è stato reso noto nella tarda serata che a bordo dell'aereo — un bimotore a turboelica «YS 11» di fabbricazione giapponese — si trovavano anche sette stranieri, di cui non sono stati resi noti i nomi. L'apparecchio — si è appreso — è precipitato in mare alle 20.30, un minuto prima di atterrare ad Atene: sino all'ultimo momento, l'aereo è stato in contatto con la torre di controllo dell'aeroporto della capitale Il pilota è riuscito a compiere una specie di atterraggio di fortuna, sulla «pancia», posandosi in maniera violenta ma non disastrosa, sui bassi fondali al largo della spiaggia di Voula. A tarda ora, l'apparecchio era ancora a galla, e tutti i mezzi di soccorso si prodigavano alla ricerca di altri eventuali superstiti, mentre sulla zona continuava ad abbattersi un autentico diluvio.

(Condensato Ansa-Ap)

FORSE SCIOPERERANNO 700 mila insegnanti

DALLA REDAZIONE ROMANA

Roma, 21

Sono circa 700 mila gli insegnanti di ogni ordine e grado (delle scuole elementari, secondarie e superiori) interessati alla prossima azione sindacale. Oggi, ufficialmente, anche le segreterie nazionali dei sindacati confederali della scuola (Sinascel Cisl, Sism Cisl, Sns Cgil, Uil scuola) hanno prospettato un'azione di sciopero esprimendo la insoddisfazione di fronte agli articoli sullo stato giuridico approvati alla camera: le segreterie hanno precisato in un comunicato che «i tempi e le modalità dell'azione sindacale verranno annunciate entro martedì 24 ottobre».

Stando ad alcuni ambienti della Cgil, lo sciopero non si dovrebbe attuare nei giorni 30 e 31 ottobre, in concomitanza con lo sciopero proclamato dalla Federscuola, ma nella prima settimana di novembre.

«In particolare, i sindacati, — afferma il comunicato — esaminati gli articoli dello stato giuridico approvati dalla Camera dei deputati esprimono circa l'art. 3 l'insoddisfazione per l'attuazione non integrale delle unificazioni delle carriere in due ruoli, per l'insufficienza dei miglioramenti economici specie in rapporto al maggiore impegno richiesto a tutto il personale della scuola; per la mancata pensionabilità degli stessi e per l'eccessiva diluizione della erogazione che vanifica il valore degli aumenti».

Per quanto riguarda l'art. 4 i sindacati sottolineano «il grave peggioramento in ordine: a) il principio della libertà di insegnamento, con la soppressione del richiamo costituzionale sostituito con «il rispetto degli ordinamenti scolastici stabiliti dallo Stato; b) alle note di qualifica che possono essere richieste anche dalle autorità scolastiche; c) all'esercizio dei diritti sindacali, previsti fuori dell'orario di lavoro, in contrasto con quanto stabilito con l'art. 20 della legge di delega n. 775».

Comunque il segretario generale del sindacato nazionale scuola media (Snsm), prof. Modesti Ghio, ha rilasciato una dichiarazione in cui precisa di «avere concordato con la Federscuola e con i sindacati confederali la durata di una prima azione di sciopero di 48 ore e di stare tentando di soddisfare l'esigenza della contemporaneità dell'azione di tutto il fronte sindacale scolastico. Proprio per questo — ha aggiunto — non abbiamo ancora indicato i tempi dell'azione in quanto ne stiamo discutendo con ambedue gli schieramenti sindacali per addivenire a una data comune».

Il prof. Ghio ha poi dichiarato di aver «lamentato in un colloquio avuto ieri con il ministro della pubblica istruzione, Scalfaro, il fatto che nei giorni della discussione parlamentare sia venuto meno il dialogo con i sindacati e che, come conseguenza, il testo della legge sullo stato giuridico contenga elementi assolutamente inaccettabili, come l'aumento del numero delle ore di cattedra. Tra gli altri motivi fondamentali dell'azione «vi è la necessità del riassetto delle carriere e dell'allineamento delle altre categorie statali, il rifiuto dell'indennità accessoria a causa dei gravi riflessi ai fini pensionistici».

Ma il punto dolente avvertito dai sindacati è soprattutto quello economico. I sindacati avevano chiesto uno stanziamento di circa 700 miliardi da erogare a partire dal 1.o gennaio 1972. Il governo invece ha con-

M. G.

Continua in 2.a pagina

Nuovi sviluppi a sorpresa per la strage di piazza Fontana

Telefoto Ansa

Roma — Si profila uno scontro tra il ministero degli interni e la procura della Repubblica di Milano in seguito alla richiesta di emissione di avvisi di procedimento contro il vice capo della polizia, dott. Elvio Catenacci, e contro i dirigenti delle squadre politiche delle questure di Milano e di Roma, rispettivamente il dott. Antonio Allegra e il dott. Bonaventura Provenza.

L'emissione di avvisi di procedimento contro i tre funzionari per presunte irregolarità nel corso delle indagini sulla strage di piazza Fontana è stata chiesta dai due sostituti procuratori della Repubblica di Milano, dott. Emilio Alessandrini e dott. Luigi Rocco Fiasconaro. I tre avvisi di procedimento penale saranno inviati ai destinatari non appena sarà stato posto il visto del dott. D'Ambrosio: spetta al giudice istruttore, infatti, accogliere o archiviare la richiesta di emissione di avvisi di procedimento, oppure di modificare i titoli dei reati contestati.

L'inchiesta tenderà a chiarire perché il rapporto della questura di Padova sulla avvenuta vendita di quattro borse identiche a quelle usate dagli attentatori, rapporto inviato a mezzo «telex» in data 15 dicembre 1969 alle questure di Milano e Roma ed al ministero degli interni, non sia mai stato comunicato agli inquirenti.

Gli ambienti del Viminale hanno reagito sdegnatamente. «Noi — è stato detto — non avevamo il dovere di comunicare quel rapporto al magistrato che conduce l'inchiesta, perché la divisione affari riservati del ministero dell'interno non ha rapporti con la magistratura». Nella foto il giudice istruttore D'Ambrosio (a sinistra), Angelo Ventura (a destra) con il suo legale avv. Ghidorni e un giornalista in un corridoio del palazzo di giustizia, prima dell'interrogatorio del Ventura. Il servizio in seconda pagina.

SI INASPRISCONO LE POLEMICHE NEL PARTITO IN VISTA DEL VICINO CONGRESSO

TESI CONTRAPPOSTE NEL PSI SUL RITORNO AL CENTRO-SINISTRA

I demartiniani pronti a sacrificare gli «equilibri più avanzati» - Intransigenti i manciniani nei confronti della strategia d.c. - Nuovo «appello» di Donat Cattin - I lavori al consiglio liberale

DALLA REDAZIONE ROMANA

Roma, 21

L'intensa attività internazionale ha momentaneamente fatto passare in secondo piano i pur notevoli problemi politici interni. Il presidente del consiglio rientra domani mattina a Roma da Parigi, e avrà soltanto la giornata di lunedì da dedicare a un bilancio dell'impegnativa riunione del vertice europeo, e alla messa a punto degli ultimi dettagli dell'agenda dei lavori per la visita ufficiale a Mosca che lo vedrà impegnato fin da martedì prossimo. Solamente a fine mese, quindi, potrà svolgersi la prevista riunione del consiglio dei ministri che, tra l'altro, ha all'ordine del giorno il problema del riassetto economico dell'alta dirigenza statale.

Questa forzata battuta d'arresto dell'attività governativa sul piano interno alimenta il dibattito politico che, peraltro, trova sempre nuovi spunti in continue prese di posizione sia dei socialisti — ormai impegnati a fondo nelle polemiche precongressuali — sia della sinistra democristiana, che non perde occasione per rilanciare le sue tesi sulla esigenza di un ribaltamento della coalizione centrista, e la ripresa della collaborazione con il PSI. Mentre però la sinistra DC sembra incerta sulle soluzioni alternative riconoscendo più o meno esplicitamente la difficoltà di avviare subito un dialogo con i socialisti, sempre più travagliati da problemi interni, il PSI ha in proposito due direttrici di marcia abbastanza precise.

C'è infatti, la tesi dei demartiniani, condivisa dagli autonomisti (e quindi dalla possibile nuova maggioranza interna del partito) favorevole a un rilancio in tempi brevi del centrosinistra, passando attraverso un ammorbimento, (più o meno esplicitamente ammesso) degli «equilibri più avanzati», o di altre posizioni troppo avanzate e, quindi, inaccettabili, per la DC. Ben diversa e la posizione di Mancini che, ricercando per fini congressuali un collegamento con le componenti più oltranziste del partito fino alla sinistra lombardiana, pone come condizione essenziale, per la ripresa del controsinistra, un mutamento di strategia della DC, una rinuncia alla cosiddetta «svolta moderata» e, conseguentemente punta su un centrosinistra in «tempi lunghi» passando, intanto attraverso la scorciatoia del tripartito DC-PSDI-PRI, che da un lato escluda i liberali e dall'altro abbia il tacito appoggio dei socialisti.

Su queste tesi ha ampiamente insistito Mancini oggi con interviste a un settimanale e a un quotidiano. «L'eventualità di un periodo di opposizione — ha affermato — non mette in pericolo l'autonomia del PSI. Questo è il solo modo per aprire una nuova prospettiva di fronte all'attuale governo». Ribadito il rifiuto a un «pentapartito» e cioè a un governo allargato ai liberali, giudicati «non reali riformatori», Mancini ha insistito sulla soluzione transitoria, e cioè sul tripartito DC-PRI-PSDI appoggiato dall'esterno dai socialisti. Per i problemi interni, l'attuale segretario socialista ha evitato polemiche dirette con i demartiniani, centrando il discorso sulla esigenza di omogeneità e di unità, ma ha tenuto contemporaneamente a tendere la mano all'ala lombardiana sottolineandone il ruolo e l'importanza.

Occorre una maggioranza — ha sostenuto — larga e senza esclusioni come quella ingiusta che si vorrebbe proporre nei confronti della sinistra. Nel PSI non può accadere, come nella DC, che una minoranza possa essere emarginata o una personalità possa essere mortificata, com'è accaduto nella socialdemocrazia, con l'on. Saragat. Evidentemente Mancini ha dimenticato il trattamento riservato a Nenni. Non lo dimenticano però gli autonomisti che, come possibili alleati dei demartiniani stanno assumendo un ruolo di forza determinante per la formazione della nuova maggioranza interna. Cattani, appartenente appunto alla corrente nenniana, ha proprio oggi confermato in un discorso a Roma la disponibilità automatista a formare maggioranza con i demartiniani, una maggioranza che — ha detto — «può essere facilmente allargata ad altre forze». «Per quel che ci riguarda — ha aggiunto — noi siamo interessati solo ad una maggioranza per il centrosinistra e riteniamo che qualsiasi altra soluzione abbia un significato politico contrario».

Polemico con i manciniani anche il demartiniano Principe che, in un discorso a Cosenza, ha criticato quei settori del partito (appunto i manciniani) che hanno giudicato come indebite interferenze le sollecitazioni rivolte dalla sinistra d.c. al PSI. «Non hanno ancora compreso questi settori — ha osservato — che parlare di indebite interferenze sul nostro congresso, in un momento in cui le condizioni del paese sollecitano corresponsabilizzazioni del maggior numero possibile di forze democratiche, equivale a dichiarare la volontà di rinuncia a responsabilità di qualsiasi genere, non soltanto a breve termine, ma anche in tempi lunghi». Principe ha, quindi, sottolineato l'esigenza di mantenere vivo il collegamento con la sinistra democristiana, che proprio oggi ha rinnovato al PSI la consueta serie di appelli alla moderazione e al senso di responsabilità per rendere possibile la ripresa del dialogo.

Significativa in proposito è una intervista di Donat Cattin, a un settimanale. Il leader di «Forze nuove» ha sostenuto che solo una esigua parte della DC non vuole sentir parlare di collaborazione con i socialisti, mentre «c'è un settore rilevante di incertezza, con propensione di notevoli gruppi dirigenti a tornare alla collaborazione democratica, se si potesse fare senza traumi». Pur senza indicare quale, Donat Cattin ha detto che esiste una alternativa di governo e ha aggiunto che il congresso socialista «mancherebbe di puntare a un indispensabile momento di ripresa democratica, se non la ponesse in termini concreti e realizzabili, evitando di nasconderla dietro proposte velleitarie e astratte». Secondo Donat Cattin «quanto più tempo passa senza dar corpo ad alternative, tanto più si consoliderà la svolta a destra».

Anche il basista Galloni, confermato il «no» al «pentapartito» ha detto che «bisogna ricercare qualcosa di nuovo, di più concreto e dinamico». Comunque è apparso molto più cauto sulla ripresa della collaborazione con il PSI al quale ha rivolto un appello a non rendere impossibile il dialogo rilanciando la partecipazione comunista alla maggioranza parlamentare. Su analoghe posizioni l'altro «basista» Misasi che, comunque, ha manifestato piena lealtà al governo fino a quando non maturino diverse condizioni politiche. Anche da queste prese di posizione emerge, quindi, la differenza di strategie, e quindi, la confusione, esistente nella sinistra d.c. Se per qualcosa di nuovo e di concreto si intende il «nuovo sussulto democratico come quello che nel giugno del 1960 portò alla sconfitta di Tambroni», proposto ieri dallo esponente comunista Amendola, c'è da dire subito che a tale eventualità si oppongono nettamente anche i socialdemocratici, come emerge da una polemica replica fatta dal segretario del partito Orlandi, allo stesso Amendola.

Orlandi ha anche confermato il pieno appoggio del PSDI al governo così come ha fatto Malagodi che, intervenendo al consiglio nazionale liberale, ha posto in luce i risultati raggiunti dalla coalizione centrista in politica interna ed estera e ha sottolineato la totale mancanza di alternative all'attuale maggioranza.

L'on. Trauner, consigliere regionale del Friuli - Venezia Giulia, intervenendo nel dibattito in corso al consiglio nazionale del PLI ha sottolineato che la partecipazione dei liberali al governo deve estrinsecarsi in uno spirito nuovo nell'affrontare i problemi italiani, prescindendo dalla politica demagogica fin qui perseguita dai partiti di centro-sinistra, fatta di promesse non mantenute e d'interventi di tipo corporativo.

«La prossima scadenza elettorale — ha continuato Trauner — con il rinnovo tra gli altri, del consiglio comunale di Trieste — ripropone l'attualità di un impegno liberale per la nostra città.

«Nel 1966 il PLI presentò alla Camera una mozione unitaria sui problemi triestini, con cui si chiedeva all'allora governo di centro-sinistra l'impegno a elaborare una politica globale, atta a conferire a Trieste il ruolo che le spetta nell'interesse del Paese. Dopo 6 anni di vuote promesse e d'interventi frammentari peraltro di esigua portata, il problema di Trieste va affrontato con serenità e spirito di concretezza».

«Nella consapevolezza che i problemi di Trieste sono problemi di tutta la nazione — ha proseguito Trauner — i triestini non pietiscono elemosine, ma attendono dal governo precise indicazioni in merito alla funzione che si intende dare al nostro porto, ai nostri cantieri, al nostro commercio, alle nostre industrie». Trauner ha preannunciato la presentazione al consiglio nazionale di una mozione sui problemi triestini.

Sempre nel corso del dibattito svoltosi al consiglio nazionale liberale, vi è stato anche un intervento del consigliere regionale avv. Daniele Morpurgo. Egli ha ribadito come sia innegabile che con l'avvento del governo Andreotti, si siano manifestate nel Paese sintomi di distensione e di ripresa. «La presenza qualificante dei ministri liberali — ha continuato Morpurgo — richiede perciò da parte di tutto il partito un coordinato sforzo a ogni livello diretto a diffondere in tutte le classi sociali quel senso di fiducia nelle autorità costituite che era rimasta profondamente scossa per il tatticismo manifestato negli scorsi anni dalla DC.

Roberto Perugini

ESPONENTI DEL PCI picchiati a Messina

Messina, 21

Tre esponenti comunisti, Roberto Matteini di 33 anni, di Sesto Fiorentino (Firenze), Salvatore Campanella, di 32, di Messina, e Carmelo Biondo, di 27, di Barcellona Pozzo di Gotto (Messina) sono stati aggrediti e duramente picchiati nei pressi della stazione ferroviaria di Messina da un gruppo di giovani.

Nel corso delle indagini gli agenti della squadra politica della questura hanno identificato uno dei presunti aggressori. Si tratterebbe dello studente universitario Francesco Santoro di 31 anni, di Catanzaro, ospite della casa dello studente di Messina, dove è stato bloccato nelle prime ore di stamani. Lo studente è stato arrestato.

Si è appreso inoltre che vittima dell'aggressione è rimasto anche il segretario provinciale del PCI, Giuseppe Giordano. Egli è stato buttato a terra nell'androne dell'ufficio informazioni della stazione centrale e ha subito alcune contusioni ed escoriazioni guaribili in pochi giorni.

(Ansa)

CLAMOROSO RISVOLTO NELL'AMBITO DELLE INDAGINI SUI GRAVI ATTENTATI DEL 1969

D'AMBROSIO DECIDERÀ SE PROCEDERE CONTRO TRE FUNZIONARI DI POLIZIA

La richiesta di rinvio a giudizio avanzata dai sostituti procuratori Alessandrini e Fiasconaro - Implicato anche il vicequestore Allegra - Le accuse: «sottrazione di corpo di reato» e «omissione di rapporto»

Milano, 21

I sostituti procuratori della Repubblica Alessandrini e Fiasconaro, hanno dichiarato ufficialmente questa mattina di avere chiesto al giudice istruttore dott. D'Ambrosio che siano inviati avvisi di procedimento al vicecapo della polizia Elvio Catenacci, al vicequestore Antonino Allegra, capo dell'ufficio politico della questura di Milano, e al vice questore Bonaventura Provenza, capo dell'ufficio politico della questura di Roma.

Le richieste sono in relazione alle indagini nei riguardi di Franco Freda e Giovanni Ventura, accusati di avere partecipato all'organizzazione della strage di piazza Fontana. Al dott. Catenacci, che all'epoca dei fatti era capo dell'ufficio «affari riservati» del ministero degli interni, l'avviso di reato dovrebbe essere inviato per «sottrazione di corpo di reato». Al dott. Provenza per «omissione di rapporto», al dott. Allegra per il reato colposo dello «smarrimento di un corpo di reato».

I tre avvisi di procedimento, si è appreso, non sono stati ancora notificati ai tre alti funzionari di polizia in quanto il giudice istruttore dott. D'Ambrosio deve ancora decidere se inoltrare o meno la richiesta formulata dai sostituti procuratori Alessandrini e Fiasconaro, i due magistrati che a lui si affiancano come P.M. nell'inchiesta relativa alla strage del 12 dicembre 1969 e all'attività del gruppo Freda - Ventura. E' infatti facoltà del giudice istruttore accogliere o archiviare la richiesta di emissione di avvisi di procedimento oppure di modificare i titoli dei reati contestati.

Per quanto riguarda i fatti per i quali potrebbero essere emessi gli avvisi di procedimento, i sostituti procuratori Alessandrini e Fiasconaro — da quanto risulta da indiscrezioni — contesterebbero al dott. Catenacci, ex dirigente dell'ufficio «affari riservati» del ministero dell'interno, di aver fatto prelevare un frammento della borsa contenente l'ordigno esplosivo scoppiato in uno degli attentati avvenuti a Roma il 12 dicembre 1969 e di averlo fatto esaminare in Germania dalla ditta che fabbricava le borse stesse, senza poi restituirlo al magistrato inquirente.

Al dott. Provenza si farebbe carico di non aver inviato alla magistratura i rapporti relativi agli esiti degli accertamenti sui reperti inviati in Germania, nonché alle dichiarazioni fatte dalla commessa padovana nel cui negozio le borse sarebbero state vendute ai presunti dinamitardi. Al dott. Allegra infine si imputerebbe lo smarrimento colposo di un «cordino» legato al manico della borsa che conteneva l'ordigno, non esploso, collocato alla «Banca Commerciale» di Milano.

Negli ambienti del palazzo di giustizia milanese è stato d'altra parte precisato che gli avvisi di procedimento, ove fossero emessi, sono di competenza della magistratura milanese in quanto sono in stretta relazione alle indagini che vedono coinvolto il gruppo Freda - Ventura.

Intanto sui problemi sollevati dagli ultimi sviluppi milanesi dell'inchiesta sugli attentati del 12 dicembre 1969, l'avvocato Fausto Tarsitano, che fa parte del collegio dei difensori di Valpreda e degli altri anarchici, ha detto: «Le considerazioni da fare sono: 1) finalmente non si fanno più misteri sul fatto che anche delicati settori dell'apparato statale hanno nascosto o hanno omesso prove che potevano immediatamente portare alla proclamazione dell'innocenza di Valpreda; 2) si deve accertare ora quali funzioni abbiano svolto questi delicati settori dello Stato negli avvenimenti che si sono avuti nell'autunno caldo e nel corso di tutta l'attività da essi esplicata in merito alla strage di Milano. E' cosa molto grave che fino a questo momento il ministro dell'interno non si sia presentato davanti al Parlamento e che si lascino nei loro incarichi funzionari sui quali gravano sospetti così pesanti; 3) è certo che funzionari per i quali esistono tali sospetti e che contemporaneamente sono testimoni importanti d'accusa nel processo Valpreda, non hanno ormai più alcuna veste per ottenere credibilità davanti a qualsiasi magistrato; 4) allo stato attuale, al lume di tutti gli ultimi avvenimenti, il problema principale è di scarcerare al più presto Valpreda, perché gli elementi raccolti a suo carico sono ormai privi di ogni fondamento e perché persino i rapporti di chi ha svolto le indagini sono palesemente parziali e non rispecchiano la reale situazione probatoria».

In merito al processo di Catanzaro, infine, il ministero di grazia e giustizia informa: «Circa le notizie che vengono pubblicate, si precisa che non si possono attribuire all'autorità giudiziaria di Catanzaro iniziative in ordine alla convenienza di celebrare in detta sede il processo per la strage di piazza Fontana, anche perché tali autorità non hanno ancora ufficialmente ricevuto dalla corte di cassazione la relativa ordinanza di rimessione del processo unitamente agli atti processuali.

«Per quanto riguarda l'organizzazione dei servizi penitenziari di competenza del ministero è stata accertata dai competenti organi tecnici la possibilità di garantire entro tre mesi una funzionante custodia degli imputati con i necessari adattamenti di locali autonomi, attrezzature e servizi attigui all'istituto di custodia minorile».

Per concludere va segnalato che Angelo Ventura — fratello di Giovanni Ventura, lo editore di Castelfranco Veneto detenuto nel carcere di Monza perché implicato insieme con Franco Freda, nell'inchiesta sulla strage del 12 dicembre 1969 — è ritornato questa mattina nel palazzo di giustizia di Milano per essere interrogato di nuovo dal giudice istruttore dott. D'Ambrosio. Il magistrato, in sostanza, ha fatto il punto della situazione e verbalizzato gli interrogatori e i confronti avvenuti ieri pomeriggio nel carcere di Monza, quando ha ascoltato lo stesso Angelo Ventura, Ruggero Pan e Franco Comacchio, mettendo gli ultimi due a confronto con Giovanni Ventura. Interrogatori e confronti, infatti, erano stati registrati su nastro magnetico. Angelo Ventura, che è giunto accompagnato dalla fidanzata, dalla sorella e dall'avv. Ghidoni, è entrato nell'ufficio del dott. D'Ambrosio alle 11.30 e ne è uscito verso le 15.

(Ansa)

A GORIZIA LE PRIME PERPLESSITA' PER LA SITUAZIONE ALL'OSPEDALE PSICHIATRICO

Le motivazioni del dott. Casagrande respinte dall'amministrazione provinciale

Nel riconfermare piena fiducia ai metodi del prof. Basaglia, il presidente Chientaroli ha detto: «Sarebbe stato opportuno, se non corretto, da parte dei dimissionari preannunziare la decisione»

Gorizia, 21

Sensazione e perplessità ha suscitato la notizia che otto medici dell'ospedale psichiatrico provinciale di Gorizia hanno rassegnato le dimissioni dal loro incarico. Come è noto, l'annuncio è stato dato dallo stesso dott. Domenico Casagrande, direttore incaricato dell'OPP, nel corso di una conferenza stampa da lui stesso convocata e tenutasi, venerdì pomeriggio, nella sua abitazione di via Nizza. Il dott. Casagrande ha inoltre annunciato di aver presentato alla procura della Repubblica 130 «avvisi di guarigione», dai quali risulterebbe che altrettanti ricoverati non avrebbero più alcuna necessità di protrarre oltre la loro degenza all'ospedale di via Vittorio Veneto. Egli ha inoltre aggiunto che ben 68 ricoverati avrebbero dovuto essere classificati come «volontari», persone cioè che, liberamente e senza alcun impegno, chiedono di essere assistite e padronissime, quindi, di andarsene in qualsiasi momento dove vogliono. Solo 52 — secondo il dott. Casagrande — sarebbero i degenti per i quali vale ancora la formula «pazzo pericoloso per sé e per gli altri...».

Il dott. Domenico Casagrande, da quasi un anno è il direttore incaricato dell'OPP di Gorizia: egli ha preso il posto del dott. Pirella che, nello aprile del 1971, aveva vinto il concorso di direttore al manicomio di Arezzo; anche gli altri medici «dimissionari» sono tutti incaricati; si tratta per lo più di neolaureati che prestano servizio da poco tempo all'OPP; anche il dott. Casagrande è molto giovane, avendo appena 34 anni. Tutti comunque sono gli eredi e i continuatori del metodo del prof. Basaglia, il quale per primo in Italia, e proprio a Gorizia, aveva esperimentato un nuovo sistema di cura: lo ospedale aperto, senza sbarre e metodi tradizionali.

Per la gran parte della gente, e non solo nella nostra regione, si è trattato di una notizia bomba. Alla sensazione del primo istante, comunque, già oggi si può notare che è subentrata una serie d'interrogativi sui probabili riflessi che un tale annuncio comporterà. Per quanti, invece, sono maggiormente introdotti nello ambiente medico, si è trattato di una sensazione che ha avuto una clamorosa conferma: secondo i più, infatti, il dott. Casagrande e i suoi collaboratori da tempo sarebbero «tati sul piede di partenza, partenza che avrebbero quindi voluto anticipare con l'annuncio delle dimissioni.

La questione, comunque, è destinata sempre più a scindersi in due componenti distinte: da una parte la richiesta alla procura della Repubblica di redigere il certificato di guarigione nei confronti di 130 ricoverati; dall'altra, l'annuncio dei medici di dimettersi. Per la soluzione di entrambi i casi tuttavia pare ci vorrà tempo. La magistratura dunque è interessata esclusivamente al destino di 130 persone. Un destino che si prospetta molto incerto, in quanto non è possibile, in tutti i casi, lasciare sulla strada 130 esseri umani che, oltretutto, dopo anni e anni di ricovero avrebbero maggiori difficoltà di reinserimento nella vita sociale.

Il dott. Casagrande e i suoi colleghi sono stati precisi nelle loro motivazioni: si tratta di persone per le quali è necessaria un'assistenza diversa, e di tutt'altra natura di quella offerta da un ospedale psichiatrico. Sono persone — secondo i medici — che, nella gran parte dei casi, sono state ricoverate all'OPP perché sole, perché prive di altro sostegno e così via. Da notare, inoltre, che molti di questi 130 ricoverati, sarebbero cittadini jugoslavi, capitati qui non si sa come e che non si sa dove collocare. I problemi si complicherebbero, ammesso che la magistratura consentisse di dichiararli guariti, dal fatto che molte case di ricovero per anziani, per regolamento, non accettano colui che è stato in manicomio.

Il procuratore della Repubblica dott. Pascoli, da noi avvicinato stamane, ha dichiarato che dovrà controllare tutti i 130 avvisi di guarigione e verificare se, nella loro stesura burocratica, non presentano contrasti con quanto prescrivono la legge del 1904 e il regolamento del 1909. Sarà poi competenza del presidente del tribunale di Gorizia firmare il decreto di revoca della tutela e, quindi, consentire di dimetterli. La magistratura ha a disposizione unicamente quanto il direttore dell'OPP afferma nelle sue richieste; qualora non ritenesse motivate le argomentazioni presentate dal dott. Casagrande, sarebbe necessario istituire un'apposita commissione di esperti e medici che dimostrasse il contrario.

Stamane siamo stati ricevuti pure dal dott. Bruno Chientaroli, presidente dell'amministrazione provinciale, l'ente più interessato alle dimissioni dell'équipe medica che alla richiesta di dichiarare guarite 130 persone. «L'intera amministrazione provinciale, ma in particolare i membri della giunta e del consiglio — ci ha detto — ha colto con sorpresa un simile annuncio. Per la sua portata, sarebbe stato opportuno, se non corretto, da parte dei dimissionari preannunciare una simile decisione che, indubbiamente, creerà difficoltà notevoli per tutti.

«Non siamo disposti — ha aggiunto il dott. Chientaroli — a subire ricatti, qualsiasi sia il motivo che ha indotto i medici alle dimissioni. Ci tengo comunque a precisare, che è nostra più ferma intenzione proseguire nella conduzione dell'OPP con i metodi che il prof. Basaglia aveva instaurato 11 anni fa e che ha potuto sperimentare, per la prima volta in Italia, grazie alla nostra disponibilità. Se incomprensioni e diversità di vedute ci sono state, questo non significa che noi abbiamo intenzione di retrocedere dalle posizioni d'avanguardia da noi raggiunte.

«Sono ingiuste le accuse che ora ci vengono mosse: quando abbiamo dato il nostro benestare al nuovo metodo, abbiamo noi pure dovuto superare notevoli difficoltà d'ordine burocratico e psicologico. Non dobbiamo dimenticare che, anni fa, era accolto con molta diffidenza un provvedimento che "apriva" i manicomi ed eliminava le sbarre».

Come è noto, in un passo della dichiarazione fatta alla stampa dal dott. Casagrande, tra l'altro si leggeva: «Non è qui il caso d'indagare perché l'amministrazione provinciale si sia rifiutata di aprire i centri esterni proposti e programmati fino dal 1964 (vedi in particolare quello di Cormons pronto da più di due anni)...». Ricollegandosi a questa affermazione del direttore dell'OPP, il dott. Chientaroli ha ribadito: «Per l'apertura dei centri esterni, che oltre a Cormons, erano previsti a Gradisca, Monfalcone e Grado, vogliamo avere un quadro generale della situazione; se non li abbiamo aperti è perché non è operante in Italia un sistema coordinato di assistenza medica, per cui è inutile avere un centro, quando mancano tutte le altre strutture di contorno».

Il dott. Chientaroli ha, comunque, ribadito che i centri si faranno; c'è solo da attendere un assestamento dell'intera assistenza sanitaria. «E' necessario assistere i ricoverati anche quando sono stati dimessi. L'amministrazione provinciale, la cui competenza si limita per legge al periodo di ricovero, ugualmente da anni fornisce sussidi alle persone che ne abbiano bisogno. Del problema però dovranno prendere coscienza anche altri enti, fra i quali principalmente le amministrazioni comunali».

Il presidente dell'amministrazione provinciale ha ricordato che è in atto il concorso per la nomina del nuovo direttore dell'OPP. Tale concorso, sul cui esito si avrà notizia solo entro due mesi per le difficoltà che s'incontrano nel riunire la commissione giudicatrice, della quale fa parte anche Basaglia, si svolge per titoli, come la legge prescrive. Cosa ha indotto principalmente i medici dell'OPP a rassegnare le dimissioni? Le ipotesi che a Gorizia si stanno prospettando sono molte, e non prive di sfumature politiche. C'è chi dice che, nella impressione e nella certezza che l'amministrazione provinciale stesse rivedendo le sue posizioni si sia voluto contrattaccare quanti vorrebbero svuotare di contenuti l'opera fin qui condotta dall'équipe dimissionaria. Altri affermano che l'esito del concorso per la nomina del nuovo direttore dell'OPP sia già scontato; la direzione sarebbe affidata a un medico (si parla di un professore veneto) che, pur non essendo su posizioni diametralmente opposte a quelle finora adottate all'OPP, sembra che non sia neppure del tutto concorde con i metodi instaurati da Basaglia. In tal modo gli si farebbe trovare un ospedale con pochi degenti e per di più senza medici.

La notizia della promessa liberazione è stata accolta con viva gioia e soddisfazione dai degenti interessati dell'OPP.

Tonino Barba

I PRIMI COMMENTI DOPO IL VERTICE DI PARIGI

MALAGODI: SCADENZE PRECISE PER IL FUTURO DELL'EUROPA

«Ci addentriamo in modo concreto nel processo di unione»
Esigenze non solo economiche - Compiacimento di Medici

Roma, 21

«Il risultato principale conseguito nella riunione al vertice di Parigi è la dichiarazione con la quale si stabilisce che nel corso del decennio si avrà un'Europa unita». Lo ha dichiarato il ministro degli esteri senatore Medici, rientrato stamane a Roma insieme con il ministro del Tesoro Malagodi, dopo aver partecipato, con il presidente del consiglio Andreotti, alla riunione parigina del vertice europeo.

«Aggiungo — ha proseguito Medici — una Europa democratica ed aperta a tutti i paesi del mondo: un'Europa che avrà un suo parlamento che eserciterà il controllo democratico sull'attività degli organi esecutivi; un'Europa come noi l'abbiamo pensata, come i nostri vecchi l'hanno sognata. Si apre quindi alle giovani generazioni questa grande avventura europea, che deve superare il momento mercantile e strettamente economico per creare una realtà politica e sociale».

«Le conclusioni del vertice di Parigi, che sono avvenute in un clima per alcuni aspetti estremamente promettenti — ha concluso il ministro degli esteri — guardano anche ai grandi problemi del commercio internazionale verso le nazioni altamente industrializzate, quindi Stati Uniti, Canada e anche Giappone, come guardano all'Unione Sovietica e a tutti i paesi dell'Est. In conclusione, un'Europa unita, fattore di pace e di stabilità».

A sua volta il ministro del tesoro ha dichiarato: «L'unione dell'Europa, alla quale ha accennato l'amico e collega Medici, ha cominciato a trovare a Parigi una sua realizzazione. Non siamo più al tempo del Mercato Comune, ma ci addentriamo in modo concreto nel processo di unione economica e monetaria. Abbiamo deciso di istituire solennemente il primo aprile del prossimo anno il fondo monetario europeo; abbiamo deciso di dotarlo entro l'anno prossimo di strumenti e poteri maggiori di quelli finora previsti.

«Il ministro Medici ha già accennato alla politica regionale — ha continuato Malagodi — desidero anch'io sottolineare questo punto che per noi italiani riveste una importanza fondamentale. Il vertice ha riconosciuto in modo esplicito che una politica regionale è parte integrante della unificazione economica, monetaria, sociale e quindi politica dell'Europa. Ha deciso altresì di istituire il prossimo anno un fondo di sviluppo regionale europeo, dotato di risorse proprie provenienti dal bilancio della comunità e diretto a correggere nel corso dei prossimi anni gli squilibrii maggiori in campo regionale, siano essi legati a condizioni di insufficiente sviluppo industriale o di sviluppo industriale arretrato, e comunque di sottoccupazione strutturale. In tutto il campo sociale il vertice ha adottato decisioni importanti. Parlo di decisioni perché non ha indicato soltanto delle linee di sviluppo, ma ha fissato agli organi della comunità scadenze precise entro cui dovranno essere presentate delle proposte operative no meno precise».

«Che si tratti della partecipazione dei lavoratori all'andamento delle aziende — ha detto ancora il ministro del tesoro — che si tratti dello studio di convenzioni collettive a livello europeo da realizzare partendo dalle diversificate realtà dei vari paesi; che si tratti della sicurezza sociale da rivedere in un contesto comune, in verità si può dire che il vertice è stato una prima riunione del Consiglio dei ministri dell'unione europea in cui ciascuno di noi con differenze di accento ma con unità di intenti, ha rappresentato esigenze diverse: le esigenze delle varie parti della società, le esigenze dei vari temi del suo sviluppo, le esigenze che — come è stato detto efficacemente — ormai non sono più soltanto economiche ma divengono sociali ed umane.

(Ansa)

A DETTA DEGLI INQUIRENTI
MICHELE VINCI aveva un complice

Marsala, 21

Il sostituto procuratore della Repubblica di Marsala, dott. Salvatore Cassata, ha espresso oggi la convinzione che Michele Vinci, lo zio assassino di Antonella Valenti, di nove anni e delle sorelline Ninfa e Virginia Marchese, di sette e cinque, abbia avuto un complice. «Sospettando in questo ruolo lo agricoltore Giuseppe Guarrato — ha proseguito il dottor Cassata — abbiamo imboccato una pista rivelatasi falsa, ma questo non toglie che la minuziosa ricostruzione dei fatti fin qui compiuta dal giudice istruttore dott. Libertino Alberto Russo preveda necessariamente l'intervento di un'altra persona accanto a Michele Vinci. Purtroppo chi potrebbe dire una parola certa è Michele Vinci, ma questi non parla, è reticente; se poi parlasse, il magistrato dovrebbe valutare con molta attenzione le sue tesi». *(Ansa)*

Scomparso un bimbo udinese

Udine, 21

Un bimbo di quattro anni, Roberto Grimaz, è scomparso questa mattina da casa, in località Casali di Paparotti, a circa sei chilometri dalla città, e nonostante le ricerche effettuate per tutta la giornata non se ne è avuta più notizia. Il bambino è stato visto per l'ultima volta dal nonno verso le 10.15 mentre giocava da solo nel cortile di casa. Carabinieri, vigili del fuoco e agenti di P.S. stanno battendo la zona anche con l'ausilio dei cani del centro cinofilo di Padova. I vigili del fuoco hanno anche scandagliato un lungo tratto della roggia che scorre nei pressi dell'abitazione del piccolo, ma senza trovarvi alcuna traccia.

Nella foto i genitori del piccolo Roberto a colloquio con un funzionario di polizia.

DALLA PRIMA PAGINA

FORSE SCIOPERERANNO 700 mila insegnanti

cesso 500 miliardi da distribuire fino al 1975 con soli 36 miliardi iniziali che saranno erogati solamente a cominciare dall'ottobre del 1973.

Dall'insoddisfazione di vedere «cadere» le richieste avanzate ha preso il via la decisione di passare all'azione. I quattro sindacati autonomi aderenti alla Federscuola (Sasmi, Ancisim, Snia e Snppr) hanno già proclamato insieme al Sami, Snadis, Anitpat e Snid una prima azione di sciopero di 48 ore per i giorni 30 e 31 ottobre. Anche lo Snafri (Confederazione generale autonoma della scuola italiana) ha deliberato di attuare un'azione sindacale negli stessi due giorni.

Di particolare rilievo sul piano sindacale la prossima riunione del consiglio generale della Cisl. I lavori cominceranno martedì 24 e ancora, nonostante il continuo «lavorio» svoltosi in questi giorni tra esponenti dei due gruppi (quello di Storti e quello di Scalia), non è stato possibile trovare un accordo che permetta di evitare un altro «scontro» frontale tra i due, del tipo di quello avvenuto a Spoleto circa una settimana fa quando, bocciata la mozione di Storti (64 voti contro 62 e 2 astenuti), anche quella presentata da Scalia non riuscì a passare per aver avuto 64 voti contro 64.

Lo scopo del prossimo consiglio generale, che non è se non la continuazione di quello spoletino, è quello quindi di «ricucire» la spaccatura registratasi con un chiarimento tra i due maggiori leaders. Tutti e due si sono detti favorevoli a ricomporre l'unità della Cisl, ma queste affermazioni non si sono concretizzate: alla proposta di Storti di attuare una nuova larga maggioranza che isoli le ali estreme dei due gruppi (in questo caso l'ala di sinistra dei metalmeccanici del gruppo Storti e quella di destra dei braccianti ed elettrici del gruppo Scalia) si è risposto da parte della componente scaliana, di formare sì una nuova larga maggioranza ma isolando a sinistra solo i metalmeccanici perché sono loro i colpevoli della situazione determinatasi nella Cisl con la «loro corsa sfrenata verso l'unità» e con la «loro azione anarco-spontaneista».

Nessuna via d'uscita quindi: lo scontro, almeno che non si verifichino fatti nuovi nelle prossime ore, sembra scontato e prevarrà chi riuscirà ad avere, secondo quanto si è appreso in alcuni ambienti, meno assenti tra le proprie file.

Da segnalare infine, che i metalmeccanici sono in attesa della ripresa delle trattative con la Federmeccanica e l'Intersind per il rinnovo del contratto di lavoro, ripresa fissata per il 25. Dall'esito di queste riunioni dipenderà l'attuazione o meno di uno sciopero già da qualcuno ventilato per il 31. Comunque una decisione definitiva in questo senso sarà presa dall'esecutivo unitario della categoria che si riunirà il 26.

M. G.

I LAVORI A FIUGGI

INTERVENTO DI PICCOLI all'assemblea dell'UCSI

Fiuggi, 21

E' cominciata stasera a Fiuggi, con una relazione del presidente dell'Unione cattolica stampa italiana (UCSI) on. Flaminio Piccoli, la quinta assemblea nazionale dell'organizzazione sul tema: «Il giornalista cattolico nella Chiesa e nella società di oggi». Dopo la lettura di messaggi inviati dal cardinale segretario di Stato a nome del Papa, dal Presidente della Repubblica Leone, dal presidente del consiglio Andreotti e dal presidente della commissione pontificia per le comunicazioni sociali mons. Heston, e dopo un saluto al congresso dell'on. Manzini, già presidente nazionale dell'UCSI, ha parlato l'on. Flaminio Piccoli.

«Sono certo — ha detto Piccoli — che questa assemblea nazionale segnerà un momento rilevante nella vita dell'UCSI perché credo fermamente, come tutti voi, nella funzione insostituibile di una organizzazione nazionale di giornalisti di ispirazione cristiana». *(Ansa)*

La situazione

Si è concluso a Parigi, con generale soddisfazione, il vertice dei «nove» partner della Comunità economica. «Il processo di unificazione politica — ha detto il presidente Pompidou — è irreversibile e sarà portato a termine entro il 1980».

I risultati raggiunti nella impegnativa sessione europea di Parigi, sono stati illustrati dai ministri degli esteri Medici e del tesoro Malagodi al rientro a Roma. In particolare hanno posto in luce le prospettive, ma anche i problemi, esistenti in campo politico ed economico, per le successive tappe del processo di integrazione comunitaria.

Oggi rientra a Roma anche il presidente del consiglio, che avrà a disposizione solo la giornata di domani per fare un bilancio del vertice parigino e mettere a punto gli ultimi dettagli dell'agenda di lavori per la visita ufficiale nell'Unione Sovietica che lo vedrà impegnato fin da martedì.

Questa fase di attività governativa particolarmente intensa sul piano internazionale, dà spazio in politica interna alle polemiche politiche, alimentate soprattutto dal PSI per fini congressuali, e dalla sinistra d.c. che non perde occasione per rilanciare la sua proposta di ripresa del centrosinistra. Comunque gli stessi socialisti sono divisi in proposito. Mentre i demartiniani, appoggiati dagli autonomisti, puntano ad un rilancio del dialogo con la DC in tempi brevi, pagando il prezzo di un ammorbidimento delle posizioni socialiste, i manciniani (come ha esplicitamente confermato ieri il segretario del partito) mirano ad un tripartito DC-PSDI-PRI quale tappa intermedia verso un centro-sinistra di tipo più avanzato. Ciò soprattutto perché Mancini e i suoi compagni ricercano, per fini congressuali, il collegamento con i settori più oltranzisti del partito fino alla sinistra lombardiana.

CITTÀ PILOTA

«TRIESTE, città inquieta»? una formula che ha fatto il suo tempo; oggi ci appare sbrigativa e sopraffatta, quanto mai sconveniente nei confronti delle nostre aspirazioni e dei nostri stessi interessi. Non è qui il lineamento fondamentale del carattere di Trieste, quello che resiste oltre la caparbietà di certe situazioni accidentali.

A stringere i tempi in una sintesi, da quando Trieste esplode all'improvviso come grande emporio marittimo ad oggi, scandagliarne al fondo i particolari e spremerne l'impulso interiore, motore celato, sotterraneo dell'alternarsi delle vicende, il motore che le spiega e le trascende, Trieste si rivela alla nostra percezione come la città che da duecento anni vive rivolta al futuro; non a un «suo» futuro, ma a un mondo futuro. Qui è il suo carattere di fondo, tipicamente pionieristico, ieri come oggi, il suo «essere», il suo slancio vitale, che le disavventure non hanno disarmato, bensì temprato.

Tanto che le sue vicende Trieste non le ha adagiate, di volta in volta, in pacifiche e sterili stratificazioni geologiche; essa le mantiene vive nel presente, in stato di pulsante contemporaneità, per giungere, intera, con le sue proprie caratteristiche intatte, alla meta: il suo riequilibrio e la sua pacificazione; che non possono non coincidere, per la sua stessa matrice, con il riequilibrio e la pacificazione d'Europa.

Anche la sua attiva, virile presenza volontaria nelle varie tappe del Risorgimento, in funzione dell'unità d'Italia — compiuta con la guerra del '15-'18 — Trieste l'ha intesa e vissuta nel respiro di più larghe e profonde ragioni: il Risorgimento d'Europa, di una nuova Europa.

Non per nulla Trieste segue con trepidante interesse, con più spiccato acume, le varie fasi del destino d'Europa. Che essa ha «patito» fin nelle viscere che l'hanno generata, e ne ha fatto proficua esperienza. Adesso ch'è venuta l'ora, «Trieste, che è "l'ostacolo", può essere il segno della vittoria...».

All'Italia di oggi — operante per un'Europa unita e affratellata — dovrebbe riuscire più agevole conoscere, o meglio «riconoscere» Trieste in questa più ampia prospettiva; riconoscere Trieste per rendere operante, a vantaggio della nazione, il suo non comune patrimonio di esperienze, il suo autentico prestigio di città italiana ed europea: non è da oggi che Trieste attende a questo traguardo... Ma, col «tenerla sempre nel cuore», non si risponde alle sue attese; se mai è un gioco dell'inconscio nel tentativo di eludere un rimorso...

Sia come sia, per dirigere convenientemente e responsabilmente le sorti di Trieste, è venuta l'ora che ci si decida a toglierle da dosso le etichette rettoriche, i simboli astratti che ne falsano l'anima di fondo, la sua autentica personalità, e che, dai «cuori», si faccia salire questa cosiddetta «inquieta» città agli intelletti, per aver ben chiaro il panorama storico-sociale dell'ambiente e aprirsi, finalmente, un varco allo «spirito del luogo». Che non è «uniforme», non irreggimenta la pluralità; all'incontrario: sollecita i singoli alla identificazione di sé, autoeducazione in atto, cui ognuno tende d'istinto, per occupare nella società il posto che gli è proprio: è questa «dinamica delle coscienze» che ha dato vita alla Trieste moderna — premessa necessaria per ogni argomento triestino che si voglia trattare.

Ignorare, o non tener nel conto la realtà oggettiva di questa comunità d'avanguardia, i problemi e il significato politico-sociale di questa città-pilota, e voler immettere — come si va gibigiananando — la forma mentis di Trieste in aree geografiche più vaste, si incorre nel vizio di tesi generalizzate e perciò non indicative del territorio preso in esame; è spostare il centro fuori del cerchio, confondere l'accidente esterno con la sostanza intrinseca; presentare delle situazioni che sono laterali o tangenziali come determinanti, è soppiantare la realtà di fondo: tutte quelle molteplici, inedite esperienze, collettive e individuali, interiori e vissute, che Trieste è andata facendo a proprie spese per erigersi a sistema emporiale in condizioni inconsuete, fenomeno unico nel continente.

Solo un teorizzare di disinvolta inconsapevolezza può ritenere che le tipiche componenti del patrimonio di Trieste vi siano colate dall'esterno, dall'Austria degli Asburgo, in quanto esemplare mosaico di nazioni: una visione illusoria, retrocessa nel tempo, una suggestione tutta italiana come se l'èra della illuminata Maria Teresa fosse durata fino allo sfacelo... In verità, di «positivo» nel «felice» mosaico asburgico non era l'idillio, ma ormai da tempo il dramma; un dramma in movimento, teso alle istanze dei tempi, che si andava sostanziando lungo il filo di varie componenti, tra loro anche opposte, in continua, inarrestabile evoluzione. L'Austria degli Asburgo: «una caldaia in cui bollono otto nazionalità — annotava Giani Stuparich nel 1913 —. Questo labirinto statale che ha un parlamento su base la più democratica d'Europa ed è più assolutistico della Russia, stampa giornali quotidiani con tirature favolose e fa vergogna alla civiltà col suo oscurantismo, è una salda compagine economica e minaccia ogni giorno di rompersi in schegge...».

Un'altra tesi — che proprio in questi giorni ci è stata riventilata — crede di centrare il motivo della caratteristica forma mentis di Trieste — in realtà vi gira intorno a largo raggio — affidandosi alla sua posizione geografica: Trieste, ponte tra nord e sud, tra oriente e occidente: una situazione comune a tutti i punti d'incrocio del mondo, che non ha nulla di eccezionale che spieghi Trieste. Pur avendo, sull'altra, il vantaggio di corrispondere a una precisa situazione, anche questa tesi si basa, similmente, su un fatto esterno, collaterale, e perciò non determinante del fenomeno Trieste.

«Determinante» è il processo dal quale scaturisce l'origine della «Nova Città del Ceto Mercantile». Che nasce come fatto extraordinario, e si sviluppa alla metà del Settecento con l'editto di Maria Teresa. E che non si manifesta né un mosaico di popoli, dove ognuno vive asserragliato nei propri confini, nella propria lingua, nelle proprie tradizioni; né un semplice ponte di popoli in transito. Trieste è ben altro: una società di alacri convivenze, un amalgama spontaneo di stirpi diverse calate da ogni parte d'Europa e del mondo, coniugate negli scopi: edificare un grande emporio marittimo in questo splendido, dormente golfo dell'Adriatico, costruire una città moderna, aperta ai traffici in un'Europa in subbuglio... Trieste è una resistenza... alla corrente travolgente...

Sta a noi oggi, memori e orgogliosi di tutto l'arco della nostra vicenda storica — realtà non certo comoda, ma proprio per questo estremamente impegnativa — sta a noi, posti al limite orientale d'Italia, e in questo limite provati e formati, di «sentire» e «far sentire» Trieste non come esca di passionalità, ma come ragione operante. L'importante è tenere in mano, saldamente, i vari elementi che ci compongono, dominarli e incanalarli verso le nostre precise direttrici, senza cedimenti, e vigilare. Essere assennati e non dimenticare la armatura.

Anita Pittoni

Il premio «Bancarellino» dedicato ai ragazzi

Pontremoli, 21

Il premio letterario «Bancarellino» dedicato ad un libro per ragazzi verrà assegnato domenica 3 dicembre. Vi potranno partecipare le opere edite dal primo gennaio 1971 al 30 giugno di quest'anno. Questa variante al regolamento si è resa necessaria per consentire ad opere di recente successo di poter partecipare al premio. Per gli anni futuri le opere che parteciperanno al premio dovranno essere edite dal periodo che intercorre dal primo luglio dell'anno precedente al 30 giugno dell'anno di assegnazione.

MONACO TRA IL «KOLOSSAL» DELL'OLIMPIADE E L'INCUBO DI «SETTEMBRE NERO»

Chiede soltanto il tempo di tirare un poco il fiato

La terza metropoli della Repubblica Federale sta letteralmente scoppiando con il suo milione e mezzo di abitanti e residenti che ogni anno crescono di 30 mila unità - Critiche facili a tragedia consumata

Monaco — La torre della televisione all'ex villaggio olimpico, alta 290 metri, dispone di un ristorante girevole che nello spazio di un'ora permette di vedere la città nei suoi 360 gradi

DAL NOSTRO INVIATO

Monaco, ottobre

Svestito il fastoso abito olimpico, Monaco ha indossato in fretta quello politico: non per nulla è la centrale della democrazia-cristiana di Strauss, cattolico integralista, implacabile avversario del cancelliere socialdemocratico. Fra i due non corre buon sangue. Sono più le cose che li dividono che quelle che li uniscono. Non sono d'accordo neppure sui piaceri del sigaro, passione che da queste parti sembra in forte declino. La sigaretta sta conquistando i tedeschi, specie i giovani e le ragazze. Fino a poco tempo fa era quasi impossibile — per chi non c'era abituato — riuscire a bivaccare in una birreria bavarese oltre le sei di sera. Adesso, diciamo, si sopravvive, si può agevolmente resistere, senza ricorrere alle bombole di ossigeno. Il fenomeno naturalmente è più evidente nei grossi centri, meno nelle campagne ancorate alle tradizioni e alle consuetudini.

Monaco è sotto pressione dall'aprile 1966, esattamente da quando il suo gigantesco rappresentante dott. Hans Jochen Vogel riuscì ad ottenere che alla capitale del «Land» venisse assegnata l'organizzazione della XX Olimpiade. Da quel giorno Monaco (la cui origine si ritrova nientemeno che nel lontano 1100 in una casa di monaci i quali dettero poi nome e stemma alla città) è stata trasformata in un unico immenso cantiere dove si è lavorato e si continua a lavorare a tempo pieno.

L'11 settembre, ammainata la bandiera nel grande stadio olimpico, i monacensi si sono subito impegnati a preparare il carnevalesco «Oktoberfest» che sarà seguito dalle elezioni politiche del 19 novembre. Ce ne sarebbe abbastanza per mettere in crisi anche uomini duri e volitivi come i tedeschi. Invece qui a Monaco, dicono, che restano in piedi, pronti a mantenere l'indiavolato ritmo purché fra una manifestazione e l'altra abbiano almeno il tempo di cambiare le scene. E non hanno torto considerato che le elezioni, essendo state anticipate, non erano nel conto. «Il bilancio dell'Olimpiade è stato largamente attivo, anche se è estremamente prematuro tirare le somme, affermano i rappresentanti dell'Inter Nationes, lo ente che cura i rapporti con i giornalisti stranieri. Sono quasi tutti docenti di lingue negli istituti cittadini». «Di fronte ai grandi numeri un po' di prudenza non guasta, aggiungono, però ci sono i dati di fatto e le opere che valgono a volte più dei numeri stessi. La città, investendo circa quattrocento miliardi di lire in sei anni, ha creato un quartiere modernissimo ad Oberwiesenfeld, a non più di quattro chilometri dalla Marienplatz, la piazza del Municipio con il suo famoso orologio meccanico. Si tratta di una zona di tre milioni di metri quadrati, già deposito delle macerie di guerra, che è stata ripulita e riassettata, per essere destinata — dopo aver ospitato i giochi del 1972 — a diventare un borgo residenziale fra viali, laghetti e colline».

«Monaco ne aveva assoluto bisogno. La città sta scoppiando. E' la terza metropoli della Repubblica Federale con il suo milione e mezzo di abitanti e residenti ed ogni anno cresce di trentamila unità. Gli impianti dell'Olimpiade sono stati costruiti non perdendo di vista la loro ultima e vera destinazione. Stadio, palestre e velodromo costituiranno un centro sportivo internazionale senza rivali nel mondo. Il villaggio vero e proprio diventerà un nuovo quartiere satellite con abitazioni, uffici, negozi e mercati. Alcuni edifici saranno riservati agli studenti. La torre della televisione dominerà artisticamente tutta la zona a mo' di faro per i viandanti che speriamo vengano da molto lontano. Ogni cosa è stata progettata all'insegna del kolossal, secondo un piano millimetrato e autosufficiente che gli urbanisti chiamano particolareggiato. Monaco nei mesi di agosto e settembre ha dato completa ospitalità a parecchi milioni di persone, di ogni continente. Le sue attrezzature sono state quindi supercollaudate per un immancabile futuro turistico e sportivo. Sono sorti nuovi alberghi e locali anche con l'intervento degli americani che vedono più grande di noi».

Purtroppo su questa Bengodi del Duemila grava l'ombra di quel tragico 5 settembre. «Altro che settembre nero, il nostro è stato nerissimo, aggiunge uno dei nostri interlocutori, perché quel massacro di sedici persone amareggerà i nostri ricordi, la nostra vita. Qui non c'entra il complesso di Dachau, tuttavia per doloroso accostamento sappiamo bene che le polemiche continueranno all'infinito su quanto si è fatto e non si doveva fare, e soprattutto su quanto si sarebbe dovuto fare. Ma, riconosciamolo onestamente, è facile criticare a tragedia consumata. Qualcuno per aggredirci nel nostro orgoglio ha voluto fare dell'ironia di dubbio gusto, dicendo che le cose sono andate come sono andate solo perché non avevamo previsto nel programma anche l'attacco dei commandos palestinesi. E' stata la peggiore cattiveria mai sentita contro di noi. La verità l'ha sintetizzata il giornale socialdemocratico "Suddeutsche Zeitung" pubblicando una vignetta dove si vede un terrorista arabo, al primo posto del podio olimpico, che fa fuoco con un mitra contro lo stadio. Quelle pallottole hanno colpito infatti la nostra città».

Quel martedì nero Monaco trattenne il fiato. Molti appresero le prime notizie dal supplemento pomeridiano del «Bild». Il titolo era: «Araber emorden 2 Israelis in Olympia-Dorf». Da quel momento allarmi, ordini e contr'ordini si susseguirono senza tregua. Fra tanto panico e stupore. Piani e contropiani per liberare i nove ostaggi venivano preparati e annullati nel giro di pochi minuti. Verso sera il comitato olimpico prese la decisione di sospendere i giochi. Radio e televisione o tacevano o chiaramente davano informazioni incomplete, per non aiutare i terroristi che stavano in ascolto. Per il resto si navigava nel vago, nell'incredibile. Le piazze erano affollate. Tutti in attesa di qualcosa che tardava a venire. Intanto il Teatro Nazionale apriva puntualmente i battenti per la «Messa di Requiem» di Giuseppe Verdi che la Scala di Milano, con in testa il maestro Claudio Abbado aveva in cartellone, per una imprevedibile coincidenza. Al Roxy-Theater proiettavano, sull'altare di un riscatto, il documentario di Leni Riefenstahl sulla «XI Olimpiade di Berlino del 1936», passata alla storia come l'Olimpiade del razzismo biondo.

La palazzina dove si trovavano i terroristi e i loro innocenti ostaggi, al numero 31 della Connollystrasse, veniva isolata. Il capo della polizia dott. Manfred Schreiber parlamentava con i palestinesi offrendo denaro senza limiti, viveri e bibite allo scopo di ottenere ulteriori proroghe ai vari ultimatum. Brandt sfogava il suo malumore al telefono: dalla Monaco di Strauss era partito un esplosivo siluro contro la sua persona, contro la politica estera di Bonn. Nel corso della cerimonia funebre allo stadio olimpico il cancelliere rimase seduto in silenzio, lasciando al presidente Heinemann il delicato compito di parlare ai centomila convenuti nell'arena per rendere omaggio ai Caduti del villaggio e dell'aeroporto di Fürstenfeldbruck. «I giochi continueranno, dichiarò Brundage presidente uscente e sfiduciato del CIO, perché il male non deve prevalere». Forse pensava, nel pronunciare il discorso, anche al caso della Rhodesia, risolto con un compromesso che aveva convinto pochi.

Dal 1936 — quindi — il mondo non si è ancora affrancato dal razzismo. Tuttavia Monaco, che ha sofferto altre esperienze, è sempre fiduciosa nella comprensione degli uomini e del tempo. La sua condanna della violenza e del razzismo questa volta è stata immediata, totale e sincera. Pur senza ricorrere al sato della penitenza e dell'espiazione.

Santi Corvaja

Telefoto Ansa

Vittorio Gassman con la madre, che è morta ieri per un collasso cardiaco, durante la puntata di «Canzonissima» di sabato scorso. (Il nostro servizio nella pagina degli spettacoli)

CON LE GUIDE AI «DETTI» DI MENICANTI E SPILLER

MILANO IN UNA STORIA SIMPATICA E SCANZONATA

Testimonianza poetica e rivelatrice del volto di una città e delle qualità dei suoi abitanti - Frasario colorito e vivo

Nel leggere tutto d'un fiato i due volumi: «Guida ai detti milanesi» e «Guida ai detti lombardi» di Silvio Menicanti e Attilio Spiller, (Edizioni Sugar, Milano) che rappresentano una testimonianza poetica e rivelatrice del vero volto di una città e delle qualità dei suoi abitanti, mi risulta molto difficile immaginare gli autori nelle vesti di funzionari e giornalisti impegnati: seduti al tavolo dirigenziale del Giornale Radio e intenti a selezionare notizie e fatti degni dell'attenzione di un pubblico smaliziato qual è quello milanese; che, del resto, nei volumi su citati, è messo, degnamente, in primo piano.

Mi è invece molto più facile immaginare i due scrittori sprofondati in due poltrone in un angolino nascosto della farmacia rionale milanese, (attualmente gestita dalla signora Spiller e che fu del padre del dottor Attilio) intenti a godersi l'andirivieni dei clienti e ad ascoltare le richieste di medicinali che, la gente del rione, in gran parte importata dal sud, formulava in dialetto milanese.

Gli sforzi che le vecchiette facevano per farsi capire, convinte che se parlavano in milanese sarebbero state trattate meglio; le colorite espressioni; i riferimenti a personaggi del passato e del presente, che affioravano nei dialoghi di farmacia; le storpiature dei detti milanesi che i meridionali inserivano nei loro discorsi, erano motivo di godimento profondo per Spiller e Menicanti che sottolineavano quelle più spassose e provocavano la clientela con domande di precisazioni.

Così dev'essere nata, nel 1967, la rubrica radiofonica domenicale del Gazzettino Padano che è durata due anni, nella quale si parlava di certi detti e vocaboli milanesi; della loro origine etimologica ed ha provocato migliaia di quesiti, domande di delucidazioni, suggerimenti e rettifiche, e interpretazioni; tanto che gli ideatori della rubrica, per tener dietro a tutti ed esaudire le richieste del pubblico, si sono trovati costretti ad allargare le ricerche anche nella regione; con la conseguenza di vedere paurosamente crescere il numero delle lettere e dei suggerimenti tanto da spingerli a pubblicare i due volumi.

La «Guida ai detti milanesi» è stata pubblicata da Sugar nel 1970, quella ai «detti lombardi» nel 1972.

Spiller e Menicanti però, non immaginano neppure quanto grande sia stato il successo sia della rubrica, sia delle pubblicazioni. Vale la pena di parlarne, perché penso che nessuno dei due autori crede ora d'aver toccato così profondamente il cuore dei milanesi, dedicando tanto del loro tempo in appassionate ricerche, e come venga propagandato il loro lavoro.

Che il mondo sia piccolo, ormai lo sanno tutti, ma sentir parlare di una persona da tanti anni perduta di vista, e salita troppo in alto, per pretendere che si ricordi anche del bene fatto nel corso della sua vita, è piuttosto singolare, specialmente se a parlarmene è stato un autista di piazza: uno di quegli autisti di vecchio stampo, ormai rari nella immensa Milano e che è toccato proprio a me d'incontrare.

Il mio autista più che tale, era un autentico cicerone: amante del suo mestiere che gli consente, ogni giorno, di scoprire tutte le cose nuove, di criticarle, approvarle, se è il caso, e di brontalare in continuazione rimpiangendo il bel tempo andato. Si esprimeva in dialetto con un frasario straordinariamente colorito, vivo, salace che mi indusse a fargli molte domande appunto per sentirlo parlare.

Gli chiesi i nomi delle piazze, dei palazzi che scorrevano lentamente davanti ai miei occhi, delle vie che percorrevamo. Mi rispondeva sempre con piacere additandomi anche quelle località una volta servite dai Navigli, parlandomi dei «sciuri» e di quando scendevano agli imbarcaderi e percorrevano i tratti navigabili per rendersi reciproche visite; mostrandomi i giardini e i palazzi patrizi: dove avvenivano gli incontri e talvolta, gli scontri, dei vari personaggi. «Ma come fa» — gli chiesi — «a ricordare così bene anche i nomi di tanti personaggi, i fatti che li riguardano e li hanno resi celebri?».

«Prima di tutto» — mi rispose — «deve sapere che tutti, nella mia famiglia, abbiamo fatto questo mestiere. Mio nonno, mio padre ed io! I personaggi, mio nonno li conosceva perché li trasportava in carrozza, così mio padre; e loro raccontavano in casa molte cose che io ricordo benissimo. Ho visto crescere questa città ed ho percorso tutte le strade a fianco del nonno, e di mio padre quando Milano era piccola... Ora la percorro con il radio-taxi, ma preferisco gli itinerari centrali, mi sento a casa mia e mi pare ancora di sentire i miei vecchi raccontare e raccontare... Sa — mi disse ad un tratto — che due scrittori milanesi hanno pubblicato due libri che avrei potuto anche scrivere io, se ne fossi stato capace. A lei, che si diverte a sentirmi parlare in dialetto, glieli consiglio. Vedrà che ritroverà molto di quanto le ho detto in quei due libri. Quel Spiller e quel Menicanti lì, sono stati molto bravi a trovare tutti quei vocaboli e tutti quegli anèddoti...». Poi con una certa fierezza continuò: «Anch'io ho fornito loro qualche notizia e l'hanno anche detto alla Radio! Li legga quel due libri. Li legga!».

Li ho letti e, a costo de «fa una figura de ciocolatee» presso i due autori, mi sono permessa di scrivere quanto sopra e, quanto sotto, per cosigliare, a mia volta, la lettura di questi due volumi che non sono dei vocabolari, ma una storia: allegra, simpatica, scanzonata della origine stessa delle parole e dei personaggi della città di Milano, nativi o importati, e dell'entroterra lombardo. Il discorso sarebbe lungo e, forse, toglierebbe a molti il gusto della lettura se trasferissi qui qualche spunto sulle antiche espressioni lombarde quasi scomparse nel linguaggio attuale dei milanesi; molte delle quali permangono e sono insostituibili, altre, invece, hanno subito dei cambiamenti. Dico solo che attraverso questa lettura sono potuta penetrare nel cuore di una Milano, non solo sconosciuta a me, ma agli stessi abitanti delle città, importati o no. Che ho scoperto una Milano imprevista, umana, bonacciona, allegra: dove ogni parola è piena di umore e di sarcasmo sottile, saporito, anche amaro, a volte; fatalista e attiva dove la parola, unita al gesto, vale un discorso intero! Milano, città degli affari e della tecnica, città frenetica e dura, nel pensiero dei più, viene qui illuminata di poesia e di sentimento ed acquista una dimensione nuova, affascinante!

Ancora il «mio» autista mi ha informata che in città si attende che esca l'ormai preannunciata pubblicazione di un dizionario del dialetto milanese parlato oggi. Si tratta di un dizionario etimologico, storico, aneddotico che dovrebbe essere presto acquistabile nelle librerie per le edizioni Rizzoli e composto ancora da Silvio Menicanti e Attilio Spiller, due autori noti a Milano per aver sempre lavorato insieme anche in riviste teatrali, radiofoniche e televisive tutte a sfondo milanese, che hanno riscosso e continuano a riscuotere il plauso unanime.

Giovanna Orzes Costa

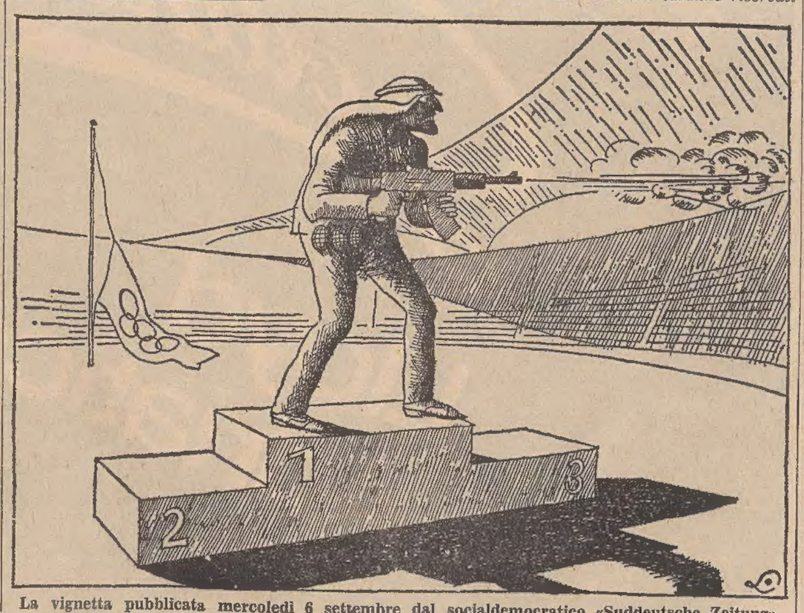

La vignetta pubblicata mercoledì 6 settembre dal socialdemocratico «Suddeutsche Zeitung»

pensateci bene

l'Annuario Politecnico Italiano

è tempestività

tutta la produzione italiana sempre sulla scrivania degli operatori economici di tutto il mondo

20121 MILANO - VIA SILVIO PELLICO 12 - TELEFONO 874658 - 874566

L'ULTIMA EDIZIONE È IN VENDITA A L. 23.000 (FRANCO ITALIA) L. 30.000 PER L'ESTERO

★ GIORNALE DI TRIESTE ★

MENTRE E' IN ATTO LA REVISIONE DEGLI ELENCHI

Salgono a tre (col MSI) le liste dei candidati

I quadri dirigenti d.c. si riuniranno oggi a convegno presente il senatore Signorello - I comizi della domenica

La commissione elettorale comunale ha proceduto ieri ad una revisione degli elenchi dei cittadini aventi diritto al voto, escludendone i giovani nati fra il 27 novembre e il 31 dicembre 1951, cioè quanti hanno maturato il diritto di votare quest'anno ma non compiranno il ventunesimo anno entro la data stabilita per le elezioni. Cancellati così 230 nominativi (107 maschi e 123 femmine) il dato aggiornato degli elettori residenti nel nostro Comune è di 213.894 (95.838 maschi e 118.056 femmine). Il dato definitivo si potrà avere però soltanto quindici giorni prima delle elezioni, cioè l'11 novembre, quando verranno iscritti quei cittadini che solo ultimamente abbiano acquisito il diritto di votare.

Una curiosità. Saranno otto i giovani, fra quanti voteranno per la prima volta, che compiranno il ventunesimo anno di età proprio il 26 novembre; sono sei ragazze e due giovanotti: Rosanna Tommasini, Ariella Seraval, Alessandra Trampus, Ada Carini, Nicoletta Pagliaro, Loredana Mattei; e Adriano Jarach e Paolo Milani.

Intanto con il deposito ufficiale della lista dei candidati del MSI, eseguito ieri a mezzogiorno presso la segreteria generale del Comune, sono saliti a tre i partiti che hanno assolto tale adempimento e i cui simboli figureranno nell'ordine sulla scheda di voto: PCI, PSDI, MSI. A quanto risulta hanno già completato la formulazione delle candidature e la raccolta delle firme di presentazione il PSI, la DC e il PRI (quest'ultimo partito ha intanto reso nota ieri la propria lista), per cui è da prevedere che nei prossimi giorni depositeranno ufficialmente le rispettive liste.

Sul fronte dei partiti è ancora da segnalare il convegno dei candidati e dei quadri dirigenti della DC, che si terrà oggi con la partecipazione del sen. Nicola Signorello, segretario nazionale dell'ufficio «spes» del partito. Dopo un'introduzione del segretario Coloni, il sindaco Spaccini illustrerà il programma amministrativo della DC per la prossima «legislatura» quinquennale del Comune; farà seguito un dibattito. Nell'occasione il dirigente locale della «spes», Abate, e il dirigente organizzativo Coslovich faranno una relazione sugli adempimenti del partito connessi con lo svolgimento della campagna elettorale. Le conclusioni del convegno saranno tratte, infine, dal dirigente provinciale enti locali, Rinaldi.

Per oggi vengono annunciati comizi del MSI (alle 11 in piazza Goldoni parlerà l'avv. Gefter Wondrich) e del PCI, che aprirà la propria campagna elettorale alle 10.30 al cinema Grattacielo (Adalberto Minucci, della direzione nazionale, illustrerà le proposte comuniste per la soluzione dei problemi di Trieste).

I candidati del MSI

E' stata depositata ieri in Municipio la lista dei candidati del MSI - Destra nazionale. Essa include i seguenti sessanta nominativi:

Romano Antoniani, Antonino Barbagallo, Leonardo Bergantino, Franco Bernardi, Emilio Bertoli, Silvano Brainik, Arnaldo Brezzi, Luciano Bronzi, Genesio Busà, Paolo Cacciatori, Luciano Callini, Luigi Chiandussi, Renato Chiaruttini, Vincenzo Chilà, Riccardo Cognito, Aldo Debelli, Claudio De Ferra, Fulvio De Polo, Renzo de' Vidovich, Mauro Di Giorgio, Fabio Fabbri, Egidio Fabretto, Armando Fornasaro, Attilio Fragiacomo, Antonio Gardeni, Riccardo Gefter Wondrich, Maria Genzo in Soloperto, Sergio Giacomelli, Lucio Grimani, Edoardo Ianovitz, Pietro Lavince, Renato Lombardo, Fabio Lonciari, Innocente Maccan, Giorgio Machnich, Vilibaldo Malis, Lucio Malossi, Felice Manlccia, Sergio Marcon, Rinaldo Massi, Giovanni Mongiovì, Leonino Montagnari, Alfio Morelli, Bonaventura Paglia, Silvio Perentin, Luciano Postogna, Anna Maria Ranzato in Damiani, Maggio Relli, Luigi Salandra, Luca Segarioi, Luigi Serpi, Sergio Stern, Antonio Stigliani, Sergio Strudthoff, Enrico Tagliaferro, Maria Luisa Tauri, Luciano Tenze, Angelo Truzzi, Sergio Venuti, Mario Verbacci

La lista del PRI

Questa la «rosa» dei candidati varata dal PRI (la lista verrà presentata ufficialmente in Municipio nei prossimi giorni): Enrico Giorgio Bidoli, Giovanni Bosello, Cesidio Busà, Elisa Camerino Bua, Rinaldo de Carli, Filippo Cassola, Lidia Cedermas in Tracanzan (indipendente), Bruno Cesanelli, Mario Coloni, Rodolfo Crasso (indip.), Mario Crepaz (indip.), Edoardo Cumbat, Paolo Damassa, Lido Dambrosi (indip.), Guido Derni, Giuseppe Ferranti (indip.), Luigi Drioli, Franco Foscarini (indip.), Oliviero Fragiacomo sn., Furio Furlan (indip.), Orlando Gabrieli, Arturo Gargano, Vittorio Gasparini, Camillo Giordano, Umberto Greatti, Arrigo Iesurum, Bruno Ive (indip.), Nevia Kalin in Furlan (indip.), Antonio Konecny (indip.), Mario Maestro, Bernardina Mantovani in Comel, Piero Marin (indip.), Ernesto Marzari (indip.), Fabio Mauro, Renato Orselli, Furio Nordio (indip.), Sergio Pacor, Leo Paschi, Fabio Pizzarello, Rodolfo Prodi, Onorato Pugliese, Costanza Riva (indip.), Benito Rodinis, Giovanni Rodriguez (indip.), Bartolomeo Rosenwasser, Arnaldo Rossi, Silvio Rubino (indip.), Francesco Slocovich, Sidonia Santin in Socal, Guido Scholz (indip.), Saverio Sorbise, Riccardo Sovrano, Sergio Spagnul, Amleto Starace, Arnaldo Stebez, Dario Suklan, Italico Tagliaferro, Bruno Uberti (indip.), Enzio Volli, Pio Riego Zennaro.

Fra i candidati del PLI elencati ieri, al nono posto figura il nome di Luciano Cammarota (e non Cannarota, come erroneamente ci è stato trasmesso).

Istituzione e revoca divieti di sosta

Il sindaco, rilevata la necessità di rendere più scorrevole e meno pericoloso il traffico veicolare sulla via Conti, ha adottato i seguenti provvedimenti in linea di viabilità:

l'istituzione del divieto di sosta a carattere «permanente» per tutti i veicoli, lato numeri pari, nei tratti da via Pascoli a via Leo, da via Porta a via Gambini e da via Matteotti a via Petronio;

la revoca dei divieti di sosta esistenti sulla via Conti, lato numeri pari, nei tratti dal n. 10 al n. 16 e da via Pascoli a via dei Leo.

(«Giornalfoto»)

Solenne alzabandiera, questa mattina in piazza dell'Unità d'Italia, alle ore 9, presenti un reparto in armi del 151.o reggimento «Sassari» e la fanfara dell'8.o reggimento bersaglieri. La cerimonia dell'ammainabandiera avrà luogo alle 17. Nella foto, un momento simbolico di queste cerimonie, di eloquente significato e di profonda suggestione.

TRAGICO INCENDIO QUESTA NOTTE IN VIA SAN ZENONE 11

PERSONA CARBONIZZATA NEL ROGO DI UNA CASA

Difficoltà per l'identificazione della vittima imprigionata dalle travi

Tragico rogo notturno in una vecchia casa a tre piani di San Giacomo. In una stanza del primo piano di via San Zenone 11 (lo stabile che fa angolo con la via dei Giuliani) una persona è morta carbonizzata.

Al momento in cui scriviamo (sono le 2.15), non si conoscono né le generalità né il sesso della salma. Il corpo carbonizzato giace riverso sul fianco sinistro, con addosso alcune travi bruciacchiate.

I vigili del fuoco, accorsi prontamente al comando del caporeparto Tippi e del caposquadra Crassà, non hanno potuto rimuovere il cadavere per ordine dei carabinieri del Nucleo radiomobile, i quali hanno informato del fatto il magistrato di turno dott. D'Onofrio e i militari della squadra scientifica. Le persone che abitano nella casa non sanno nulla l'uno dell'altro. Nessuno ha saputo dire chi potesse essere la persona che occupava temporaneamente la stanza.

L'allarme è stato dato verso l'una. Qualcuno ha visto il fumo, ha udito le invocazioni di aiuto e ha telefonato ai vigili del fuoco, che sono accorsi con tre autopompe.

I vigili hanno subito attaccato il falò con lance ad alta pressione, riuscendo nel giro di un quarto d'ora a domare le fiamme, che avevano già intaccato la scala interna costruita in legno.

Le prime testimonianze raccolte sul posto sono discordanti: Dario Stradiot, di 37 anni, che occupa la cucina e la camera posti all'ammezzato a destra stava rincasando in compagnia di un amico, Stelio Besenghi (33 anni, via Ponzianino 1).

«Appena entrati nel portone — ci ha detto Stelio Besenghi — abbiamo visto un materasso che bruciava sulle scale ed avvertito un forte odore di benzina o kerosene. Il mio amico ed io siamo entrati, abbiamo preso un catino e una pentola ed abbiamo incominciato a buttare acqua sul fuoco».

La persona che abita invece al primo piano, Giuseppe Stulle, di 41 anni, sostiene che il fuoco non è sceso dall'alto ma è venuto dal basso.

«Ero da poco arrivato a casa con due borse di nylon della spesa e mi stavo preparando una insalata, quando ho sentito odore di bruciato. Ho aperto la porta e sono riuscito a scappare».

Nessuno di casa sapeva che una persona era morta carbonizzata. Ma chi è morto? Qualcuno ha detto che poteva trattarsi di Elvino Lissiak, di 36 anni, che talvolta dorme in quella casa, ma che spesso è a Opicina.

Stefano Scammaca, di 58 anni, proprietario di un negozio di generi alimentari di fronte alla casa della tragedia, non sa nulla, non conosce nessuno. Eppure usa come deposito l'appartamento a pianterreno posto sulla sinistra entrando.

Stanotte, avvertito dell'incendio, è accorso assieme alla moglie per mettere in salvo le merci più delicate, quelle che possono venir danneggiate dall'acqua. Alle 2.30 il magistrato è giunto sul posto accompagnato da una «Giulia» dei carabinieri. L'inchiesta è in pieno svolgimento.

FINO A MERCOLEDI'

Iscrizioni ai corsi d'istruzione tecnica

Sono aperte fino al 25 ottobre a. c. le iscrizioni ai seguenti corsi serali gestiti dal consorzio provinciale per l'istruzione tecnica di Trieste: odontotecnici (per protesi mobili), elettrauto, ceramica coadiutori di laboratorio chimico, radiotecnica e televisione, incisione ad acquaforte e lineografica e pittura su stoffa, disegno tecnico, dattilografia, stenografia contabilità meccanizzata, programmatori su calcolatori elettronici, taglio e confezioni maglieria a mano, ricamo, pittura su stoffa, laboratorio di cucina, lingue: serbo-croata, inglese e tedesca.

Per informazioni gli interessati possono rivolgersi alla segreteria del consorzio, piazza della Borsa 14, palazzo Camera del Commercio (tel. 61377).

A Muggia venerdì Consiglio comunale

Il Consiglio comunale di Muggia è convocato per venerdì 27 ottobre alle ore 20 in seduta straordinaria. All'ordine del giorno della seduta figurano la approvazione del bilancio preventivo per il 1973, l'approvazione del consuntivo 1971, l'approvazione dei bilanci Acna, l'assunzione di alcuni mutui con la Cassa di risparmio per la costruzione dei campi da tennis, e la ristrutturazione dell'edificio della scuola elementare «San Rocco», nonché per la ratifica di alcune delibere

L'AUTOMOBILE CLUB TRIESTE

ricorda ai propri soci che le schede di votazione per il rinnovo del Consiglio Direttivo dovranno pervenire al Notaio dott. Luciano Pellegrini a mezzo posta ordinaria entro e non oltre DOMANI 23 OTTOBRE.

DRAMMATICI MOMENTI A MEZZOGIORNO IN VIA DEL PUCINO

Improvvisamente la strada s'apre sotto l'automobile

Scoppiata una tubatura - Colonna d'acqua allaga la vettura in cui si trova una signora col figlioletto di quattro anni

Lo scoppio improvviso di una grossa conduttura dell'acquedotto, ha fatto vivere momenti drammatici a una giovane signora che ieri a mezzogiorno si trovava al volante della propria automobile e, che assieme al figlioletto di 4 anni, stava percorrendo la via del Pucino, diretta verso casa.

La signora Maria Luisa Visintini Granata e il piccolo Andrea, abitanti in via del Pucino 61, a Grignano, stavano percorrendo la strada di casa a bordo della «Mini» rossa, targata TS 151864, quando, improvvisamente, la strada si è aperta sotto le ruote della vettura, che è precipitata con il muso nella voragine. Dalla profonda buca si è sollevata una colonna d'acqua che ha subito allagato l'abitacolo della vetturetta, riversandosi quindi sulla strada, trasformatasi in breve in un tumultuoso torrente.

La signora, spaventatissima, ha cercato di mettere in salvo il piccolo Andrea che piangeva per la paura e vi è riuscita con l'acqua che le arrivava alle ginocchia. Per fortuna nelle vicinanze c'erano alcuni operai dell'Acegat intenti a eseguire alcuni lavori per allacciare alcune case nuove alla rete elettrica. Gli uomini sono subito accorsi e, dopo aver aiutato la signora, hanno subito recuperato l'auto, che è stata tirata fuori dalla buca a forza di braccia.

E' stato subito dato l'allarme all'Acegat (che aveva già notato un improvviso calo di pressione nelle grosse tubazioni) e i tecnici sono accorsi sul posto chiudendo subito le «saracinesche» e bloccando così l'erogazione d'acqua a Miramare e a parte di Barcola. Qualche ora dopo è giunta sul posto una squadra d'emergenza, che ha iniziato il lavoro di scavo per mettere a nudo la tubazione scoppiata. Per fortuna il crollo della strada non ha lesionato i cavi di 10.000 volts che sono stati puntellati con alcune travi.

I lavori di riparazione proseguono per tutta la notte e, forse, questa sera gli utenti rimasti all'asciutto (e sono moltissimi) potranno rivedere l'acqua scorrere dai loro rubinetti.

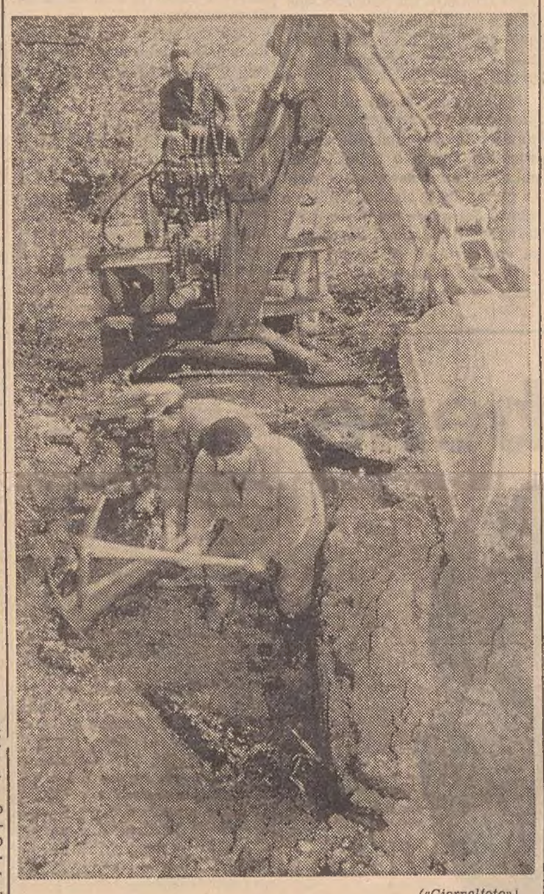

(«Giornalfoto»)

In questa buca è finita la «Mini» con una signora e un bimbo

Ha una nuova sede la concessionaria Peugeot

Stamane, alle 9.30, sarà inaugurata la nuova sede della società Ban e Leuz — concessionaria per Trieste e provincia delle automobili Peugeot — sita in via Flavia angolo via Monte d'Oro. Oltre alla tradizionale gamma della Peugeot nei modelli '73, sarà presentata anche la nuova nata della casa: la Peugeot 104 950 cc.

Domani, lunedì, alle ore 18 avrà luogo al ricreatorio comunale «E. E. Gentilli» l'inaugurazione della mostra di ricami, di tappeti Smirne, di quadri Gobelin e di lavori in legno eseguiti da allieve e allievi frequentanti.

CALENDARIETTO

Oggi: S. Donato — Il sole sorge alle 6.31 e tramonta alle 17.08; la luna nasce alle 16.38 e cala domani alle 6.22.

Ieri: temperatura massima 11,3, minima 9,1; pressione mb. 1010,9 in aumento; umidità 52 per cento; vento a 18 kmh da E.N.E. con raffiche a 45 kmh; temperatura del mare 15,2.

Maree — OGGI: alta alle 8.55 con cm 61 e alle 21.40 con cm 37 sopra il l.m.; bassa alle 15.30 con cm 62 sotto il l.m. — DOMANI: alta alle 9.10 con cm 61 e alle 22.20 con cm 36 sopra il l.m.; bassa alle 3.05 con cm 32 e alle 16 con cm 64 sotto il l.m.

Farmacie in servizio diurno (dalle 8.30 alle 13 e dalle 16 alle 19.30): Tamaro & Neri, via Dante 7; Al Samaritano, piazza Ospedale 8; Alla Minerva - Grigolon, piazza V. Giotti 1; Ai due Mori, piazza Unità d'Italia 4; Godina-Patuna, campo S. Giacomo 1; Alla Croce Azzurra, via Commerciale 26; Rossetti-Emili, via Combi 19; Al S. Lorenzo, via dei Soncini 179 (Servola).

Farmacie in servizio diurno dalle ore 13 alle 16: Alla Minerva - Grigolon, piazza V. Giotti 1; Ai due Mori, piazza Unità d'Italia 4; Godina-Patuna, campo S. Giacomo 1; Al S. Lorenzo, via dei Soncini 179 (Servola).

Farmacie in servizio notturno (dalle 19.30 alle 8.30)): Croce Azzurra, via Commerciale 26, tel. 421121; Rossetti-Emili, via Combi 19, tel. 794654; Al Samaritano, piazza Ospedale 8, tel. 793006; Tamaro & Neri, via Dante 7, tel. 37623.

Servizio medico comunale: per chiamate nei giorni festivi o in caso di irreperibilità di altri sanitari, telefonare al 790235.

Servizio medico INAM (festivo): dalle 8 alle 22, telefono 744591. Chiamate notturne telefono 37265.

SE LE STATISTICHE NON SI SMENTIRANNO

Fase di transizione: tendenza allo scirocco

Probabilmente il termometro scenderà ancora

A meno che le statistiche non subiscano smentite, dobbiamo aspettarci un periodo di brutto tempo che, iniziando con la prossima settimana, dovrebbe durare sino ai primi di novembre. Un primo annuncio, del resto, sembrano proprio avercelo dato le giornate di ieri e soprattutto di venerdì, caratterizzate tra l'altro da un ritorno della pioggia. Ieri, a dire il vero, grazie alla bora, si è avuta nel primo pomeriggio un notevole schiarita, ma è molto probabile comunque che i pronostici vengano confermati.

Negli ultimi cinquant'anni, così come nelle prime due decadi di ottobre, si è avuto un lungo periodo di bel tempo, con sole e temperature miti; nell'ultima decade del mese e nella prima di novembre si è registrato invece, con una frequenza di otto volte su dieci, un ritorno del brutto tempo e di abbondanti precipitazioni. L'andamento del mese di ottobre di quest'anno sembra dunque confermare la media: dopo una settimana splendida come quella protrattasi sino all'altro ieri, ecco le prime avvisaglie del maltempo. Aspettiamoci dunque, con ogni probabilità, un peggioramento delle condizioni atmosferiche.

Stando dunque alle previsioni, dovremmo avere un regime scirocclale, con apporto di aria umida e conseguenti precipitazioni, mentre la temperatura potrebbe anche salire. In questi ultimi due giorni il termometro si è mantenuto al di sotto della media registrata negli ultimi cinquant'anni, nei giorni 20 e 21 ottobre, aggiratesi sui 13 gradi: venerdì e sabato infatti abbiamo avuto una temperatura media di circa 10 gradi, con una minima venerdì mattina di 7. Non è da escludere comunque che il termometro subisca altre impennate all'ingiù.

A titolo di curiosità, si può ricordare che in ottobre sono state registrate temperature abbastanza basse e alcune bassissime, come i —1,6 del 31 ottobre 1920 e i 4,9 del 31 ottobre del 1966. Ieri nonostante la bora sia tornata a soffiare, abbiamo avuto una massima di 11,3

DA DOMANI INNOVAZIONI PER MUGGIA

Sulla «20» autobus ad agente unico

La direzione del servizio trasporti dell'Acegat informa che, da domani la linea «20» sarà servita integralmente da autobus ad agente unico dotati di apparecchiature automatiche di biglietteria.

Essendo la linea a due tratte, la prima apparecchiatura, vicina alla porta di salita, emetterà biglietti da una tratta validi sul percorso Trieste-Aquilinia o viceversa, rispettivamente Dazio via Flavia-Muggia o viceversa verso introduzione di una moneta da lire 50 oppure da lire 100. La seconda apparecchiatura emettere invece biglietti da due tratte (lire 100) validi sull'intero percorso Trieste-Muggia o viceversa, verso introduzione di una moneta da lire 100. Il passeggero, pertanto, dovrà essere provvisto di monete da lire 50 o da lire 100.

I passeggeri che effettuano la seconda corsa con i biglietti di andata e ritorno e quelli che usano i tagliandi delle tessere a blocchetto, devono introdurre il biglietto nella feritoia dell'apposita macchinetta obliteratrice installata al posto già una volta occupato dal bigliettaio non appena salgono in vettura. Gli abbonati sono tenuti a salire in vettura dalla parte anteriore esibendo al conducente la tessera di abbonamento o il documento di libera circolazione.

Corso IVA

All'Associazione commercianti ed esercenti pubblici esercizi di via dei Rettori n. 1, da mercoledì 25 si terrà un corso IVA a carattere pratico per commercianti ed esercenti. Il corso avrà la caratteristica di essere illustrato tramite numerose diapositive che daranno una visione della nuova imposta. Gli aderenti possono dare la loro adesione all'Associazione commercianti ed esercenti pubblici esercizi di via dei Rettori n. 1, tel. 68-424 e 36-095.

L'assemblea dei genitori degli studenti dell'Istituto tecnico «Volta» è stata fissata per domani, lunedì, alle ore 19 in prima e alle 19.30 in seconda convocazione.

ESTRAZIONI DEL LOTTO

BARI	83	69	32	40	12
CAGLIARI	48	44	26	4	23
FIRENZE	66	84	30	20	24
GENOVA	22	23	72	33	20
MILANO	31	63	36	15	14
NAPOLI	89	12	3	11	8
PALERMO	39	58	15	85	67
ROMA	4	44	19	13	56
TORINO	41	4	53	1	23
VENEZIA	17	58	22	18	7

Colonna Enalotto:
2 X 2 1 X 2 X 1 X 1 1 X

Nella zona del Veneto orientale si sono registrati 7 undici e 84 dieci. A Gorizia si sono avuti 2 dieci, a Trieste 4 undici e 24 dieci, a Udine un undici e 15 dieci, a Pordenone 3 dieci. Gli undici di Trieste sono tutti anonimi, uno al Banco Lotto di via Fucardi 42, due al Caffè Firenze di Largo Giardino, con sette dieci, uno al Banco Lotto di via Ugo Foscolo. L'undici di Udine è anonimo, nella cui scheda sono stati totalizzati anche quattro dieci, giocata in via Ginnasio Vecchio.

Ai 93 vincitori con punti 11 spettano 295.400 lire ciascuno; ai 1113 vincitori con punti 10, lire 24.600. Il monte premi è stato di 91.576.819 lire.

Il 26 novembre votiamo LIBERALE

per costruire assieme una NUOVA TRIESTE

P. L. I.

IN ARRIVO LA SQUADRA NAVALE NATO

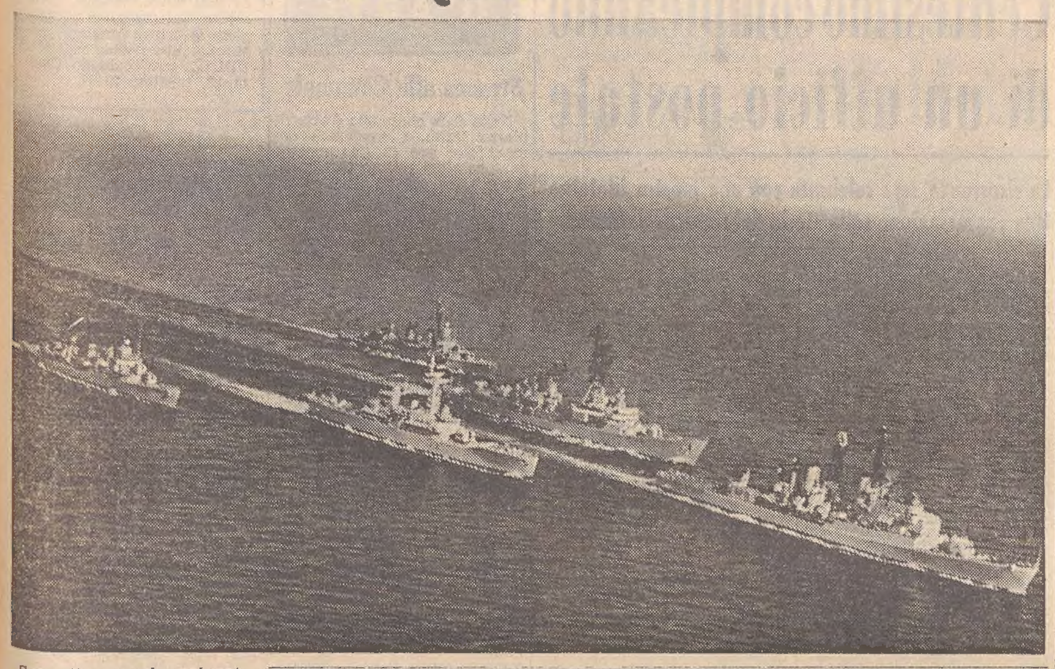

Sono attese per domani mattina alle 8 le cinque unità della speciale forza multinazionale della Nato che attraccheranno alla stazione marittima e in riva del Mandracchio. Si tratta del caccia turco «Adatepe», che è la nave ammiraglia, del caccia greco «Velos», del caccia italiano «Carabiniere», della fregata britannica «Jaguar» e del caccia americano «Barry». Le unità, al comando del capitano di vascello Isik Biren, della marina turca e che comanda altresì il caccia «Adatepe», sono reduci dalla esercitazione «Depth charge», iniziata a Smirne il 12 ottobre con il raduno di navi da guerra delle forze partecipanti delle cinque nazioni Nato della regione meridionale. Cacciatorpediniere e fregate di Grecia, Italia, Turchia, Gran Bretagna e Stati Uniti hanno preso parte alla esercitazione per l'addestramento al tiro, la difesa antiaerea, la guerra antisom e il rifornimento di altura.

La speciale squadra navale, che va sotto il nome di «On call» («Su chiamata»), rimarrà nel nostro porto sino a giovedì mattina. Durante il suo soggiorno sono previsti tra l'altro numerosi incontri sportivi tra formazioni di marinai e squadre locali, mentre la banda della squadra navale darà dei concerti di musica moderna. Il primo appuntamento è fissato per domani alle ore 16 in piazza Unità, martedì alla stessa ora a Roiano e mercoledì, sempre alle 16 al Giardino pubblico.

SEGNALAZIONI

La lunga attesa degli ex P.C.

«Care "Segnalazioni", scusate se ci permettiamo di importunarvi ancora, siamo un gruppo di ex appartenenti alla Polizia Civile e da circa 18 anni stiamo attendendo le famose competenze arretrate. Se non andiamo errati nel maggio scorso il "Piccolo" pubblicò un articolo in cui si leggeva che le complesse pratiche inerenti la liquidazione erano giunte a buon punto, che da parte della Presidenza del Consiglio si aspettava soltanto il nulla osta da parte del Tesoro, che poi venne. Fu detto — eravamo come al solito, in periodo elettorale — che il pagamento sarebbe avvenuto in un tempo relativamente breve. Stiamo ancora attendendo e siamo nuovamente in periodo elettorale, chissà se anche ora ci prometteranno ancora qualcosa.... senza mantenerla! Ci pare di aver pazientato abbastanza e crediamo che gli organi competenti possano finalmente sanare questa penosa situazione. Potreste voi cortesemente, speriamo per l'ultima volta, pubblicare questa segnalazione, al fine di farci avere una risposta per una definitiva conclusione del vetusto problema? Ancora grazie. A nome di un gruppo di colleghi, Livio Amstici».

Una pista per motocross

«Care "Segnalazioni", il 20 ottobre avete pubblicato la lettera "Carso e motocross" a firma del dott. Giuliano Perco a condanna di quei giovani "seri" che hanno la passione del motocross e che la domenica vanno sull'altipiano a correre per i sentieri del bosco che null'altro sono se non piste di carri armati e di mezzi militari.

«I danni e i pericoli che ne derivano sono di gran lunga inferiori dei danni provocati dalle vetture della gente che protesta e che vanno sul Carso tutto rovinando e insudiciando.

«Di spaventare la fauna locale non è il caso di parlare; a questo ci pensano i cacciatori che sparano all'impazzata quando vedono una lepre. Non parliamo di inquinamento provocato dalle motorette perché questo è di gran lunga inferiore a quello provocato dalle vetture della gente che si reca sul Carso.

«A Trieste oggi abbiamo ancora poca aria "inquinata" da respirare perché sportivamente non abbiamo più quasi nulla. La "Trieste-Opicina" è stata cancellata e a unica competizione di un certo rilievo che ancora resiste è il "Trofeo della Vittoria" di ciclismo. Credo che sarebbe giusto, come anche propone il dott. Perco, che il comune assegnasse un'area dove questi giovani amanti del motocross potessero godersi la loro passione sportiva in santa pace senza dover fuggire da ogni parte per le proteste di quella gente cui dà fastidio anche il solo sentir nominare una motocicletta.

Penso che se si tolgono tutte le possibilità ai giovani sia giunta la ora di mandar Trieste in pensione. Renato Santini»

Carotelefono e comunicati SIP

«Care "Segnalazioni", per il caro telefono è stato scritto sulla vostra rubrica che i comunicati SIP non sapevano di latino. Poi è venuto un comunicato chiarificatore, ma per me, è forse per molti altri è rimasto incomprensibile.

«Penso che si doveva formulare così: "Signori operai, modesti impiegati, pensionati, utenti della 4.a categoria, con telefono a muro in duplex (il più economico), fino ad oggi la SIP vi ha fornito un servizio telefonico veramente popolare, con una spesa minima annua di L. 8.132 = a canone L. 1.900 x 4 trimestri con 580 scatti di contatore in franchigia (scatti 145 x 4 trimestri) + 7 % oneri fiscali. Dall'1-10-72 la SIP vi fornirà lo stesso servizio con la spesa annua di lire 25.359 = a canone L. 2.300 x 4 trimestri + 580 scatti di contatore a L. 25 = L. 14.500 + 7 % oneri fiscali; ciò rispondente ad un aumento rispetto a prima del 211 per cento; se il telefono non verrà usato per le chiamate l'aumento sarà solo del 21 per cento". S. C.

Salvare dalla rovina la copertura del «patoc»

«Care "Segnalazioni", il colatore comunale tra via alle Cave e via D. Chiesa è in stato di completo abbandono. Detriti e terriccio gettati da confinanti poco scrupolosi hanno favorito il crescere di arbusti le cui radici finiranno col rovinare la leggera copertura in tavelle di cemento. Sarebbe bene ogni tanto fare pulizia delle erbacce e — perché no — richiamare all'ordine chi non ha cura del bene pubblico ricordando con quanta difficoltà il comune ha trovato i soldi per coprire il "patoc" di puzzolente memoria. Dott. Vittorio Canale».

Scavi, clacson e martelli pneumatici

«Signor direttore, cinque giorni fa vennero messe lungo un marciapiedi della via Santa Caterina delle transenne che ostruiscono parte della carreggiata, perché si sarebbero fatti degli scavi per collocare un cavo della energia elettrica onde alimentare un nuovo trasformatore installato in un ambiente del negozio UPIM.

«Sottratta al traffico una parte della carreggiata, nei momenti di maggior traffico si formano delle colonne di veicoli che cominciano a suonare i clacson senza che alcun vigile, anche presente per collocare i soliti foglietti sotto i tergicristallo, si sogni di intervenire.

«Poiché abito proprio in quella via e dato che dopo cinque giorni nessuno cominciava a scavare, telefonai all'ufficio tecnico comunale ed all'Acegat perché i lavori fossero eseguiti al più presto oppure si togliessero le transenne. Tutto rimase fermo. Soltanto alle 14 venne un operaio il quale mise in moto un compressore Diesel e cominciò a scavare col martello pneumatico.

«Telefonai ai vigili urbani per sapere se essi potessero intervenire per lasciare riposare la gente il sabato alle ore 14, ma mi venne risposto che lavoro e rumore dovevano continuare.

«E' vero che, almeno in teoria, il lavoro è sacro; ma dopo che per cinque giorni nonostante i solleciti niente era stato fatto, era proprio necessario cominciare il lavoro più rumoroso proprio alle ore 14 di un sabato? Chiesi anche ai vigili urbani se, rumore per rumore, potessi mettermi a far suonare una sinfonia; risposero che no, io sarei stato messo in contravvenzione anche se la sinfonia sarebbe stata coperta dal rumore del martello pneumatico.

«Da notare che quest'anno la via Santa Caterina è stata presa di mira dai rumori: compressore per i lavori alla RAS, compressore per il restauro di UPIM, scivolo per lo scarico di materiali di demolizione nei magazzini COIN, un primo scavo dell'Acegat male ricoperto, compressore per uno scavo della SIP; ed ora si ricomincia.

«Le ho scritto quanto sopra, egregio direttore, con la assoluta convinzione che fino a quando non cambierà la mentalità di certe persone, o non cambieranno le persone stesse, tutte le proteste dei cittadini rimarranno inascoltate. Lo ho fatto perché lei, non perda più tempo e il giornale non sprechi più spazio per la lotta contro i rumori. Con distinti saluti. Marino Zorzini».

LE ORE DELLA CITTA'

El Alamein

La conferenza sul tema «Le tre battaglie di El Alamein» programmata per il giorno 23 p.v., anziché alla caserma Vittorio Emanuele sarà tenuta per ragioni tecniche, presso il Circolo ufficiali di presidio, in via dell'Università n. 8.

Doposcuola

Anche quest'anno il circolo culturale e doposcuola di S. Giovanni inizierà con il 15 novembre la sua attività. Il doposcuola è gratuito e gli alunni sono preparati nelle materie: italiano, matematica, latino, francese, inglese e tutte le materie complementari. Per informazioni gli interessati possono rivolgersi, dalle ore 16 alle ore 19 tutti i giorni in via delle Docce, 6.

Asta pegni

L'ufficio pegni della Cassa di Risparmio esporrà all'asta, con inizio alle ore 8.30, martedì e giovedì pegni preziosi e mercoledì pegni non preziosi assunti o rinnovati fino al 31 gennaio 1972.

Corso di Bridge

Presso la Segreteria del Circolo Marina Mercantile continuano le iscrizioni al corso di bridge, per soci e simpatizzanti. Le lezioni sono iniziate il giorno 20 c.m. e si terranno ogni martedì e venerdì dalle 17.30 alle 19. (Via Roma 15, tel. 36732).

Chanel N. 19

Ecco il nuovo prestigioso profumo indossato dalle donne eleganti. E' un'esplosione di giovinezza. In vendita alla *Profumeria Borsa*, piazza della Borsa 5. Nuova linea rossetti Chanel Paris.

Cinture moda

Madras, vitello, camoscio, vernice, metallo in vasto assortimento alla *Profumeria Borsa*, piazza della Borsa 5. Profumi e cosmesi di Elizabeth Arden, Guerlain, Christian Dior, Charles of the Ritz, Caron Parfum, Ritenz the First, Chanel, Dorothy Gray, Capucci Paris ed altre importanti Case.

Bioestetica Désirée

Trattamenti del viso e del corpo con metodi tradizionali e metodo Henry Chenot di modernissima concezione. Cura radicale dell'acne. Tutti i problemi della cura del corpo e del mantenimento della Vostra bellezza risolti con apposite attrezzature. Sauna, lampade a quarzo, dinamatic elettrovibratori, creati per la più esigente clientela. Consultazioni e preventivi gratis. *Désirée*, via del Porta 9, tel. 773244.

Il ritorno

del classico-sportivo nell'assortimento di mantelli da signora della *Ditta Beltrame* porta una firma prestigiosa: Moessmer. Infatti la nuova partita appena arrivata, di mantelli eseguiti secondo le più aggiornate esigenze, è confezionata interamente con tessuti Moessmer, garanzia di praticità e di eleganza.

Arredamento bagno

Specchi - Mobili - Tappeti; decine di modelli centinaia di accessori. *Brema*, via Mazzini, 16 il negozio del «passo» - «vedo» e «compro».

Il Reparto Cacharel

della *Ditta Beltrame* offre le più spiritose novità della moda giovane. Una visita sarà sempre interessante e piacevole.

Istituto di Bellezza

«*Alida Rigonat*», via S. Francesco 4, tel. 68009. Sauna, massaggi dimagranti e rassodanti, depilazioni. Trattamenti al viso con la cosmetica «Sans Soucis».

Ballaria cucine cucine cucine

Cucine comuni, cucine componibili, cucine su misura. Viale XX Settembre 53, via Fonderia 3.

Medici mutualisti

L'Ordine dei Medici comunica ai medici mutualisti interessati (generici, ambulatoriali, specialisti convenzionati esterni) che le elezioni dei Comitati Consultivi ENPAM per i Fondi di previdenza a favore dei medici mutualisti si terranno presso la sede dell'Ordine dei Medici, via Tor Bandena n. 1, scala II, piano I oggi dalle ore 9 alle ore 13 e dalle ore 18 alle 20, e domani dalle ore 12 alle 13 e dalle ore 18 alle 20.

Biblioteca - Giardino

Mercoledì, 25 ottobre, alle ore 19 sarà inaugurata la Biblioteca-Giardino di via Abro 5, nell'anno settantesimo della fondazione dello IACP.

Da Désirée

massimo successo e vasti consensi per i risultati conseguiti contro la caduta dei capelli con il metodo francese Henry Chenot. Una novità assoluta per Trieste. Consultazioni gratuite da *Désirée*, via del Porta 9, tel. 773244.

Per piedi sofferenti

La calzoleria *Triolo*, via Canova 29, tel. 790204 offre vasto assortimento calzature autunno-inverno per uomo e donna. Visitatecil.

Polieri moquette «Subito»

Abbiamo creato a Trieste un negozio di moquette a livello *europeo!* Nei moltissimi tipi e colori pronti, potrete scegliere la «Vostra» moquette e... averla in casa dopo qualche ora. Posa in opera immediata. Laboratorio Artigiano via del Bosomo 5, tel 744832

Danze alla Ginnastica

Alla Società Ginnastica Triestina tradizionale trattenimento danzante pomeridiano dalle 16 alle 20 con l'Orchestra «Strane Visioni». Si accede con tessera sociale od invito. Rilascio inviti ogni martedì e giovedì dalle 20 alle 21 e sabato dalle 16 alle 18.

British Film Club

presso la CIT di piazza dell'Unità, sono aperti gli abbonamenti e rinnovo quote sociali per l'anno 1972-73 da lunedì 23 ottobre a venerdì 27 ottobre dalle ore 10 alle 12 e dalle 16 alle 19; sabato 28 ottobre dalle ore 10 alle 12.

C.R.S. Julia

Questa mattina alle ore 10 nella Chiesa del Seminario (via Besenghi, 16) in occasione dell'apertura dell'anno sociale, sarà celebrata la Messa comunitaria.

Cucine componibili BAA

pronte e su misura. Vastissima gamma di colori. Prezzi convenientissimi. Via Vecellio 14.

Da Zerial Abbigliamento

Continuamente nuovi arrivi vestiti, mantelli, cappotti, anche taglie grandi. Prezzi sbalorditivi. Paquina 6.

Al mobilificio Morgan

via Nordio 4 Assortimento mobili stile e moderni, soggiorni, stanze matrimoniali e per ragazzi, salotti, cucine, porta telefoni, porta scarpe, mobiletti di vari tipi, consolle, specchi, tavolini, porta TV con bar, cassapanche

TRE LIBANESI DIROTTATI IN QUESTURA

Incidente di viaggio una banconota da 5000

Due «Giulie» della Volante e una macchina della Polizia stradale hanno scortato a Trieste due «Mercedes» con a bordo tre cittadini libanesi, che avevano pagato il carburante con un biglietto falso da cinquemila lire ad un distributore di benzina di Gonars. Il benzinaio, accortosi della banconota contraffatta, aveva avvertito la polizia descrivendo i tre stranieri e le macchine sulle quali viaggiavano.

Gli agenti hanno informato le pattuglie di servizio e così una macchina della Stradale ha fermato al casello autostradale di San Giorgio di Nogaro le due «Mercedes» ricercate, una con targa doganale germanica, 263 Z 1547 e l'altra targata 7090 UBAW.

I tre occupanti, due giovani e il padre di uno di questi, sono stati invitati a precedere l'auto della polizia fino al casello di Trieste. Mustafà Hassan el Masri, nato a Beirut 62 anni or sono, suo figlio Mustafa Tamain Hasasn el Masri, di 27 anni, e Muhieddine Cussama Rifai, di 24 anni, hanno obbedito senza battere ciglio agli ordini della polizia.

Alle 22.30 circa le due «Mercedes» hanno raggiunto la Questura centrale dove con lo ausilio di un interprete, gli stranieri sono stati interrogati. A proposito della banconota da cinquemila lire consegnata al benzinaio di Gonars, i tre hanno detto che non sapevano fosse falsa. «Non conosciamo le monete italiane, hanno dichiarato, per cui non abbiamo potuto distinguere se era falsa o vera. Abbiamo cambiato traveller's cheque a Torino, Modena e Bologna».

Mentre in Questura venivano sentiti i tre dagli agenti di servizio, le due «Mercedes» venivano perquisite a fondo. Ma no è stato trovato nulla di sospetto.

Orari e deroghe pubblici esercizi

L'Associazione esercenti pubblici esercizi (FIPE) comunica che a decorrere dal 1.o novembre p.v. entreranno in vigore gli orari invernali dei pubblici esercizi, come stabiliti dal decreto del Questore e copia del quale deve essere esposta nei locali pubblici. Gli esercenti che eventualmente ne fossero sprovvisti, possono ritirare le tabelle d'orario presso la segreteria della Associazione, piazza Silvio Benco 4. L'Associazione esercenti rammenta altresì alle ditte consociate che nelle giornate dell'1, 3 e 4 novembre trova applicazione la prevista deroga all'osservanza del riposo settimanale, per cui la chiusura degli esercizi pubblici in tali giornate rimane del tutto facoltativa.

Anche un guscio d'uovo può pesare sulla coscienza, se non si sa dove va a finire.

Anche nel delicato settore degli inquinamenti il Comune ha lavorato sodo. Dopo uno studio condotto secondo i criteri piú aggiornati - in base anche alle soluzioni attuate all'estero, sulle quali il Sindaco Ing. Spaccini si è personalmente documentato - ha realizzato il modernissimo inceneritore di rifiuti di Monte S. Pantaleone. Secondo in Italia per capacità di smaltimento, brucia giornalmente 200 tonnellate di rifiuti senza lasciare tracce inquinanti nell'atmosfera né a terra. Cosí è finalmente sparita la "collina della vergogna" di Trebiciano, dove ora cresce l'erba.

La città è oggi dotata anche di spazzatrici meccaniche identiche a quelle di grandi città europee, come ad esempio Monaco, che, con i carri antipolvere e le annaffiatrici, migliorano il servizio di pulizia.

Speciali stazioni di controllo dell'aria dall'inquinamento sono state installate dalla Provincia, mentre il Comune ha provveduto a perfezionare il sistema delle fognature e degli scarichi a mare. Gli impianti della zona di Valmaura - e soprattutto i nuovi collettori da Miramare al Porto Vecchio - che, convogliando gli scarichi al largo, consentono di smaltirli secondo il naturale processo di autodepurazione delle acque marine - mettono Trieste al sicuro e garantiscono i bagni estivi.

Rifiuti e fognature: due scottanti problemi risolti dal Comune in una efficace opera di prevenzione dagli inquinamenti svolta per tutelare i cittadini e proteggere Trieste, di fronte al futuro sviluppo come grande porto commerciale e come zona industriale in evoluzione.

200 tonnellate di rifiuti al giorno smaltite dall'inceneritore di Monte S. Pantaleone

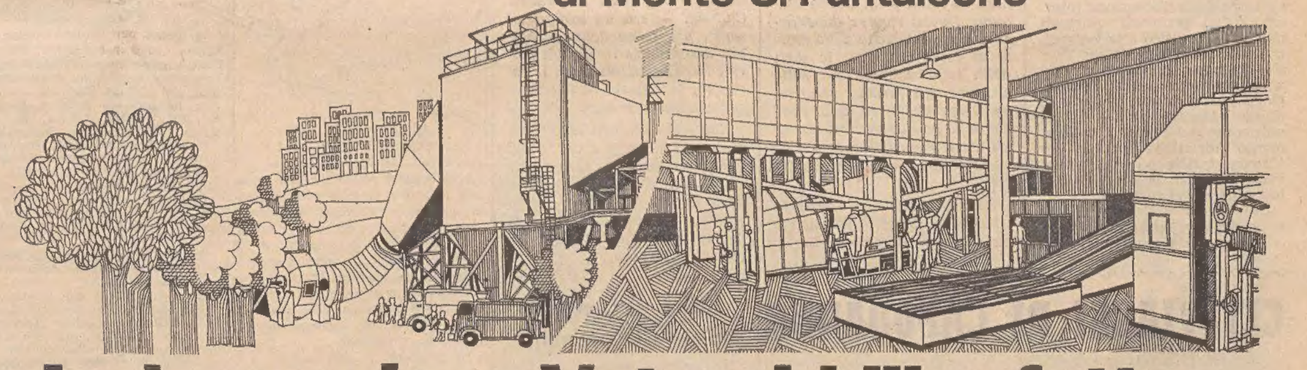

Ieri non c'era. Vota chi l'ha fatto.

libertas

IL CONVEGNO INDETTO DAL PARTITO REPUBBLICANO

Confronto di proposte politico - economiche

Dal 26 al 28 nella sala dei congressi della Fiera di Trieste sarà aperto il dibattito sulle primarie esigenze della città

Il segretario provinciale del PRI, Fabio Mauro, ha illustrato, nel corso di una conferenza stampa, le iniziative che sono state programmate dal suo partito per l'attuale campagna elettorale.

Il PRI — egli ha detto subito — si presenta agli elettori come un partito aperto, disposto ad instaurare un rapporto sempre più immediato con i cittadini per corrispondere alle loro esigenze reali, essendo «desideroso di rovesciare il tradizionale e anacronistico rapporto tra classe politica e cittadini». A questo proposito Mauro si è richiamato alla recente inchiesta sui problemi locali che ha interessato direttamente un quinto di elettori, alla composizione della lista dei candidati, che è formata quasi da un terzo da indipendenti, ed all'invito che il PRI ha rivolto in questi giorni ai cittadini, di collaborare con il partito durante la campagna elettorale.

Inoltre, dal 26 al 28 di questo mese, nella sala dei congressi della Fiera di Trieste si terrà un convegno, che sarà presieduto dai parlamentari del PRI Oddo Biasini e Giorgio Bogi. Ad esso, oltre agli esposti del partito, interverranno, per portarvi il proprio contributo di idee, anche numerosi altri studiosi di problemi locali.

Il PRI — ha ricordato il segretario provinciale — si è preoccupato sin dalla primavera dell'anno scorso di ottenere direttamente dai cittadini indicazioni sulle esigenze più sentite mediante l'inchiesta «un'idea per Trieste».

Nel maggio 1971 fu inviato a 45.000 capifamiglia triestini un questionario con l'invito a segnalare i quattro problemi cittadini più urgenti da risolvere ed a formulare suggerimenti al riguardo; successivamente fu predisposto un volumetto illustrativo dei risultati ottenuti. Questo opuscolo basato sulla elaborazione delle numerosissime risposte pervenute, venne spedito nel giugno scorso a tutti gli intervistati.

Con l'imminente convegno, il PRI si propone appunto di concludere questo dialogo con i cittadini. Lungo l'arco di tre giorni saranno trattati i problemi della città e verranno presentate le concrete possibilità di sciogliere il «nodo di Trieste» (questo il motto informativo del convegno).

Questo incontro — secondo il segretario Mauro — è sostanzialmente «una proposta di alleanza fra tutte le forze vitali, culturalmente vive, economicamente dinamiche, direttamente produttive, della città, per battere la stagnazione, i momenti di parassitismo, l'incultura, la carenza tecnica, il nullismo e la sfiducia che gravano sulla comunità».

Si tratta, insomma, ha soggiunto l'esponente repubblicano «di un confronto tra le forze politiche impegnate nella vita pubblica triestina, che saranno chiamate a precisare le proprie funzioni, i propri propositi, le proprie responsabilità ed i propri rispettivi compiti in quella dialettica che costituisce l'essenza della democrazia».

I temi del convegno i cui lavori, in ciascuna delle tre giornate, avranno inizio alle 17.30, sono i seguenti.

Giovedì 26 ottobre — Vent'anni di provvedimenti per Trieste; la responsabilità della cultura; la responsabilità della classe politica; dirigenza tecnica e dirigenza politica.

Venerdì 27 — Trieste nello sviluppo della distensione internazionale; problemi portuali dell'Alto Adriatico e le prospettive dello scalo triestino; Trieste nel piano regionale e nella zona socio-economica Trieste - Gorizia-Monfalcone; il porto di Trieste - Monfalcone e l'Ente autonomo del Porto; il collegamento Adriatico - Danubio per idrovia; tariffe portuali; interventi creditizi; la cantieristica; lo sviluppo del turismo.

Sabato 28 — Un'idea e una proposta per Trieste.

Il segretario provinciale del PRI ha dichiarato che le risultanze del convegno e il materiale ricavato dall'indagine costituiranno la base del programma del suo partito per la futura amministrazione municipale, per quanto concerne non solo i compiti d'istituto del Comune, ma anche la sua, per certi aspetti preminente, funzione di stimolo, d'indirizzo, di coordinamento.

Mauro ha riaffermato che il programma del PRI vuole rispecchiare fedelmente la reale volontà dei triestini circa le cose da fare perché Trieste possa uscire dalla condizione di stallo in cui si trova e ricevere nuovo, decisivo impulso.

Il segretario provinciale del PRI ha concluso dicendo che il suo partito può opporre soltanto le proprie idee ed una rigorosa professione di onestà e di serietà ad altre forze politiche le quali, a differenza dei repubblicani, dispongono di vecchi o nuovi apparati burocratici.

Mauro ha insistito nell'apellarsi ai cittadini, affinché collaborino con il PRI nella fase più impegnativa della campagna elettorale.

«Molte — egli ha precisato — sono le forme di collaborazione possibili: dalla diffusione delle idee e dei grossi temi politico-amministrativi repubblicani alla raccolta di proposte e di documentazione, dalla diffusione di materiale informativo all'impegno come scrutatore.

«Sarà dunque un'altra occasione per i cittadini d'essere protagonisti di una competizione, che non solo sarà determinante per la soluzione dei problemi di Trieste ma avrà anche importanti riflessi sulla politica nazionale».

IL «TRIESTINO DEL SECOLO»

Festa a Milano per Renato Gallico

Il «triestino del secolo», Renato Gallico, che ha compiuto cent'anni continuando a svolgere la propria attività, è stato cordialmente festeggiato a Milano in occasione della «Giornata dello agente e del rappresentante» nell'ambito dell'«Expo CT '72». Alla simpatica cerimonia in onore del nostro concittadino erano presenti, fra gli altri, il sottosegretario on. Massari, l'on. Pietro Sorrentino, l'on. Vincenzo Marotta presidente dell'Enasarco ed il presidente della Confcommercio Orlando.

Intervento alla Camera dell'on. Skerk su Trieste

L'on. Skerk (PCI) è intervenuto alla competente commissione della Camera sul bilancio della Marina Mercantile per illustrare un suo o.d.g. sulla grave situazione economica di Trieste. «Nel documento, che sarà posto in votazione nella seduta di martedì reca anche le firme dei deputati Ceravolo, Lizzero e Menichino, si fanno in particolare presenti — secondo una nota del PCI — la mancanza di commesse e di serie prospettive di lavoro dello Arsenale - S. Marco, con conseguente ripercussione negativa sulle piccole e medie imprese artigianali, industriali e commerciali della città e quindi sull'occupazione operaia, l'interruzione dei lavori per il bacino di carenaggio, la mancata realizzazione della stazione di degasificazione, la crisi del porto di Trieste e l'incerto futuro delle linee di navigazione. L'o. d. g. comunista sollecita pertanto il Governo a promuovere urgentemente un incontro con i parlamentari e consiglieri regionali del Friuli - Venezia Giulia, i rappresentanti degli Enti locali, delle imprese pubbliche e dei sindacati dei lavoratori al fine di concordare le opportune soluzioni di questi problemi, essenziali per lo sviluppo economico e sociale di Trieste e della regione».

LE CONCLUSIONI DI UN GRUPPO DI STUDIO

Rapporto sui giovani da avviare al lavoro

Analizzati i problemi della formazione professionale

Il «Gruppo di studio» costituitosi nello scorso febbraio per approfondire i problemi della formazione professionale ha presentato la relazione sull'attività svolta al provveditore agli studi prof. Angioletti, ai direttori degli uffici regionale e provinciale del lavoro e ad altre autorità.

La relazione sintetizza le conclusioni alle quali sono pervenuti gl'insegnanti, i direttori dei centri di formazione professionale, gli psicologi e gli assistenti sociali di provata esperienza che hanno indicato le «disfunzioni di un sistema» a loro avviso «non più adeguato ai bisogni dei giovani ed alle mutate condizioni sociali ed economiche» sollecitando una revisione «a breve scadenza dell'attuale legislazione in materia».

Nel documento conclusivo del gruppo di studio vengono sviluppati tutti i problemi connessi con la formazione professionale: dalla programmazione dei corsi alle esigenze dei giovani che li frequentano, dai metodi pedagogici e didattici ai rapporti scuola-famiglia, dalle caratteristiche psico-sociali degli allievi al loro inserimento nel mondo del lavoro.

La relazione che sarà inviata anche alle organizzazioni sindacali ed alle associazioni di categoria è a disposizione di chiunque ne faccia richiesta nella sede della segreteria del «Gruppo di studio» (Divisione di psicologia dell'ENPI, via Genova 8, tel. 24752).

LE ASSISE SULL'INQUINAMENTO DELL'ADRIATICO

SI AGITANO A ROMA LE ACQUE DEL NOSTRO MARE CONTAMINATO

Fino a martedì i lavori degli esperti italiani e jugoslavi che s'iniziano oggi con la prolusione del presidente Pertini

S'inizia a Roma oggi l'annunciato convegno interparlamentare di esperti italiani e jugoslavi che ha per tema lo inquinamento dell'Adriatico. Il programma dei lavori che proseguiranno anche nella giornata di domani e martedì è assai nutrito. Il discorso di apertura sarà pronunciato stamane con inizio alle 10 dal Presidente della camera dei deputati on. Pertini. Successivamente saranno svolte le relazioni introduttive dell'on. Gianfranco Merli, presidente del comitato parlamentare di studio sul problema delle acque in Italia e dall'on. Mustafa Sabic, capo della delegazione jugoslava.

Quindi il capitano di vascello Francesco Ribuffo, direttore dell'istituto idrografico della marina di Genova parlerà sul tema «aspetti idrografici e meteorologici del problema dell'inquinamento relativo al Mare Adriatico». Per domani sono annunciate due sedute.

All'ordine del giorno della prima, che s'inizierà alle 9.30 figura il rapporto della delegazione jugoslava riguardante gli effetti dell'inquinamento sulla flora e fauna marina e la contaminazione connessa con gli insediamenti urbani e industriali sulla costa orientale dell'Adriatico. Successivamente l'on. De Meo parlerà sul tema «l'inquinamento marino derivante dagli insediamenti urbani industriali sulle coste italiane dell'Adriatico: alcune considerazioni.

Nella seduta pomeridiana, che comincerà alle ore 15, saranno svolte le relazioni dello IMCO (organizzazione intergovernativa di consulenza per i problemi marittimi) sull'inquinamento marino da idrocarburi, dell'on. Flavio Orlandi su «inquinamento e bonifica del Mare Adriatico: aspetti giuridici», e della delegazione jugoslava sugli aspetti giuridici del problema dell'inquinamento del Mare Adriatico. Le due sedute di martedì saranno dedicate agli interventi dei vari delegati.

Al convegno, promosso dalle commissioni che in Italia e in Jugoslavia s'interessano al problema dell'inquinamento dell'Adriatico, è stata invitata a partecipare anche la Provincia di Trieste

Ai lavori prenderà parte lo assessore provinciale alla sanità Bruno Lovero, mentre il presidente della Provincia Zanetti interverrà alla seduta conclusiva di martedì. Com'è già stato reso noto, della delegazione del Friuli - Venezia Giulia al convegno fanno parte, con gli esponenti regionali e il sindaco Spaccini, il dott. Fabiani, ufficiale sanitario del comune di Trieste; la dott. Zumin, direttrice dell'istituto di igiene e profilassi di Gorizia; i docenti dell'Università di Trieste, dott. Cescon, prof. Ghirardelli, prof. Giaccone, prof. Favretto, ing. Olivotti, prof. Costa, e il direttore dell'istituto di ingegneria sanitaria presso il Politecnico di Milano, prof. de Fraja Frangipane.

S'inaugura all'AEI l'anno sociale

Giovedì prossimo 26 con inizio alle 18.30, il prof. ing. Giuseppe Francini, ordinario di elettronica applicata dell'Università di Padova e direttore del Laboratorio del CNR per l'elettronica biomedica, inaugurerà l'anno sociale dell'AEI — Associazione elettrotecnica ed elettronica italiana — nella sala maggiore del Circolo della stampa di corso Italia 12 con la conferenza sul tema: «Elettronica biomedica: problemi e prospettive».

È questo il settore che ha avuto di gran lunga il maggior sviluppo nell'ambito di quel complesso di tecniche e metodologie che va sotto il nome di ingegneria biomedica. Tale campo, tipicamente interdisciplinare, esige una stretta collaborazione fra medici e biologi da una parte e ingegneri e fisici dall'altra.

Particolarmente viva si è rivelata in questo secondo gruppo d'interlocutori la partecipazione dell'ingegnere elettronico, che per la sua stessa estrazione culturale è il più portato sia all'analisi di sistemi di qualsiasi natura e complessità, che alla realizzazione e all'impiego della strumentazione più avanzata.

Il prof. Francini vuole appunto illustrare nella conferenza le possibilità offerte attualmente dall'elettronica nello studio e nella soluzione dei problemi connessi con la ricerca biomedica, e indicare quindi le prospettive di sviluppo nel quadro della situazione italiana.

PREVISIONI DEL TEMPO

Sulle regioni nord-occidentali, centrali, tirreniche e sulla Sardegna poco nuvoloso; sulle restanti regioni settentrionali e su quelle centrali adriatiche alternanza di schiarite e di annuvolamenti, con brevi precipitazioni anche a carattere temporalesco. Sulla Sicilia e sulle regioni meridionali molto nuvoloso con piogge e temporali ma con tendenza a condizioni di variabilità.

Temperatura: in diminuzione.

Venti: al Nord, al Centro e sulla Sardegna moderati da Nord-Est con rinforzi sulle Venezie e la Liguria; al Sud e sulla Sicilia moderati temporaneamente forti da Nord-Ovest.

Mari: mossi i mari centro-settentrionali, molto mossi i meridionali.

Le temperature minime e massime di ieri: Bolzano 2, 15; Verona 2, 16; Trieste 9,1, 11,3; Venezia 7, 15; Milano —2, 16; Torino 0, 14; Genova 8, 17; Bologna 4, 15; Firenze 5, 16; Pisa 5, 19; Ancona 9, 11; Perugia 8, 14; Pescara 10, 13; L'Aquila 5, 14; Roma Nord 12, 17; Roma Fiumicino 13, 18; Campobasso 6, 13; Bari 12, 16; Napoli 13, 18; Potenza 6, 10; S. Maria di Leuca 13, 19; Catanzaro 13, 18; Reggio Calabria 15, 24; Messina 16, 23; Palermo 16, 20; Catania 12, 24; Alghero 16, 18; Cagliari 16, 19

MERCOLEDÌ PROSSIMO A CHIARBOLA SUPERIORE

Centesimo compleanno di un ufficio postale

La ricorrenza sarà celebrata con una mostra filatelica Una conversazione sulla storia del rione di S. Giacomo

(A.S.) *Mercoledì prossimo, nella ricorrenza del centenario d'istituzione dell'ufficio postale di Chiarbola Superiore, nella sede del Centro Giovanile «San Giacomo» di via Vespucci n. 12, sarà inaugurata alle ore 17 la preannunciata mostra filatelica celebrativa, organizzata dalla Associazione filatelica e numismatica muggesana.*

Come già in occasione degli analoghi «compleanni» degli uffici postali di Muggia, Servola e del Tergesteo — sarà coniata una medaglia — ricordo (in un numero limitato d'esemplari), funzionerà un ufficio postale distaccato e saranno poste a disposizione del pubblico speciali cartoline disegnate dal pittore Ulivello.

Anche a questa mostra filatelica sarà affiancata una rassegna di cartoline illustrate della vecchia Trieste, com'è stato fatto nelle precedenti manifestazioni che hanno suscitato il più vivo interesse del pubblico. Saranno altresì esposti documenti di storia postale, tra i quali la copia dell'Ordinanza circolare con cui il 25 ottobre 1872 venne istituito l'ufficio. Il documento è stato reperito negli archivi di Vienna dal cap. Italo Vascotto, promotore anche delle altre manifestazioni celebrative.

Sabato 28, alle ore 18, nella stessa sede il pubblicista Alfieri Seri terrà la quarta conversazione celebrativa che avrà questa volta per tema l'istituzione dell'ufficio di Chiarbola. Verranno così brevemente rievocati gli avvenimenti che portarono alla formazione del quartiere di San Giacomo; le ragioni per cui esso venne chiamato di «Rena Nuova» — e volgarmente «Galauca» — e fu scelto per esso il Santo patrono; sarà ricordata inoltre la fondazione del Cantiere San Marco, ad opera di Gaspare Tonello, della Fabbrica macchine di Sant'Andrea, per iniziativa degli Struthoff e dell'Arsenale del Lloyd, che portarono al rapido sviluppo del rione e all'addensamento in esso d'una qualificata popolazione di fabbri, carpentieri, calderai, meccanici e calafati.

Durante la stessa serata e la domenica successiva si svolgeranno incontri per lo scambio di francobolli. La mostra, che rimarrà aperta dal 25 al 29 ottobre, potrà essere visitata dalle ore 17 alle 21.

La prossima manifestazione del ciclo celebrativo, nel Centenario degli Uffici postali, si terrà nella prossima primavera a San Dorligo della Valle, con l'allestimento di una mostra che si preannuncia sin d'ora promettente.

MOVIMENTO NAVI

ARRIVI: mn. «Sumadija» (jug.), mn. «Pal Yam» (is.), mc. «Tellaro» (naz.), mc. «Lakmos» (lib.), mc. «San Catello» (naz.), mn. «Katharina» (ger.), mn. «William O'Brien» (am.), mn. «Udine» (naz.), mc. «Sirius» (fr.), mc. «Monte Maiella» (naz.).

PARTENZE: mc. «Mobil Endurance» (br.), mc. «Mare Adriacum» (naz.), mc. «Lykaion» (lib.), mn. «Borsod» (ungherese).

Premiata a Brescia

Questa recentissima scultura in pietra dell'artista concittadino Villibossi è stata premiata alla XII mostra nazionale dell'ENAL a Brescia.

Al Centro pedagogico di via Mazzini 22, domani lunedì con inizio alle 16.30 il maestro Giorgio Ianovitz terrà una conferenza illustrativa del gioco «Rischia tutto o metà» per metterne in evidenza l'utilità didattica. Seguirà un dibattito.

La mostra fotografica dei dipendenti della SIP delle Tre Venezie è allestita nella sede (g.c.) del Circolo delle Assicurazioni Generali in viale XX Settembre 1. Sono esposte circa 200 opere. La rassegna può esser visitata dalle 17 alle 20 dei giorni feriali.

Date aiuto all'opera civile della LEGA NAZIONALE

MOSTRE D'ARTE

Stracca alla Comunale

Nella Sala comunale d'arte di piazza Unità, s'inaugurerà domani alle ore 18 una mostra personale del pittore Guglielmo Stracca. La rassegna resterà aperta fino al 31 ottobre con orario dalle 10 alle 13 e dalle 17 alle 20 nei giorni feriali e dalle 10 alle 13 di domenica.

Alla TORBANDENA
EDOUARD PIGNON

CARTESIUS
VIA MARCONI 16
ENRICO RICCI

Gite e soggiorni

SCI CAI XXX OTTOBRE — Continuano le iscrizioni al corso di ginnastica prescistica per soci e non soci adulti (maschi e femmine) organizzato dallo Sci CAI XXX Ottobre. Informazioni ed iscrizioni — fino all'esaurimento dei posti — presso la segreteria sociale di via S. Pellico 1, tel. 66795, ogni pomeriggio dalle ore 17 alle ore 20 (sabato escluso).

CASA DI RIPOSO
per persone anziane anche se non autosufficienti. Assistenza infermieristica. religiosa e laica. Ambiente signorile, ubicazione centrale. UDINE, via Teobaldo Ciconi 22, telefono 23407.

Amministrazione stabili
CIVIDIN & SERPO
Trieste, via Canalpiccolo 2
Telefono: 35664 35389

CIT Viaggi - Cambio Valute Stas. Autolinee tel 61080 Documenti Visti Piazza Unità telef 24793 Stas. Centrale telef 418207

ORARIO AUTOSERVIZI
ABBAZIA-FIUME ore 8.10, 12, 18
BELGRADO - LUBIANA - ZAGABRIA ore 19
GENOVA via Milano, ore 21.30 giornaliera ore 8.15
GENOVA via Mantova-Cremona giornaliera ore 8.15
MILANO giornal. ore 8.15, 21.30
VENEZIA ore 6.45 8.15
Per ogni altro orario (autolinee, treni aerei ecc.) informazioni e prenotazioni rivolgersi ai suddetti uffici CIT.

PLI
Nella sede di Via Genova n. 9 oggi dalle 10 alle 13
si raccolgono le
FIRME DI PRESENTAZIONE DELLA LISTA DEL PLI
presentarsi muniti di un documento di identificazione valido.

In via G. GALLINA 5
SEMPRE NUOVI ARRIVI DI CONFEZIONI PER UOMO E SIGNORA A PREZZI ECCEZIONALI

CITROËN AD/DS
NUOVI MODELLI 1973 — CONCESSIONARIA DINCONTI — NUOVI MODELLI 1973
Via Coroneo 33, tel. 762381
CITROËN AD/DS

LONDRA 1/4 novembre
PATERNITI VIAGGI Corso Cavour n. 7/1

ABBASSO LA FAME mangiate pure di tutto con orasiv
FA L'ABITUDINE ALLA DENTIERA

dott. U. CIOLI
SPECIALISTA
PELLE e VENEREE
ore 12 13.30 e 18 20
VIA TORREBIANCA N 43 (angolo via G. Carducci)
TELEFONO 61740
Aut 16639/67

dentiere rotte?
Riparazioni IMMEDIATE
LABORATORIO ODONTOTECNICO
trasferito in Corso Italia 7 (centro Drop)
Telefono 30201
Ore 9.-12.30 e 15.30-19

Dott. Emerico Schäffer
MEDICO CHIRURGO DENTISTA
Riceve: ore 9-13 e 16-20 tutti i giorni esclusi martedì e giovedì
TRIESTE. VIA RISMONDO 16 - I p.
Telefono 761870

RIEVOCATA LA FIGURA DI LUIGI ZILIOTTO

Omaggio alla memoria d'un patriota dalmata

(«Giornalfoto»)

La nobile figura di Luigi Ziliotto, patriota dalmata e podestà di Zara per lunghissimi anni, è stata ricordata l'altra sera, nella sala convegni della Camera di Commercio, dal sindaco del libero comune di Zara in esilio prof. Guido Calbiani. Infatti ricorre quest'anno il cinquantenario della morte di colui che resse le sorti della città dalmata sia nella stagione più fervida dell'irredentismo che precedette l'inizio della grande guerra, sia negli anni immediatamente successivi alla redenzione della città.

Guido Calbiani ha rievocato i momenti salienti dell'esistenza di Luigi Ziliotto, tutti indissolubilmente legati alla storia ed alla passione patriottica di Zara. Valente avvocato, egli fece parte, con Ercolano Salvi e Roberto Ghiglianovich, di quella «triade» che tanto si adoperò per difendere l'italianità della Dalmazia. «Luigi Ziliotto — ha detto tra l'altro Calbiani — era un uomo nel senso più pieno della parola, che assommava in sé doti morali impareggiabili quali il coraggio, la tenacia, e l'abnegazione a tutta prova».

Alla commemorazione, promossa di comune accordo dal Circolo dalmatico «Jadera» e dalla Lega Nazionale era presente un folto pubblico, che ha seguito con vivo interesse le elevate parole di omaggio all'illustre patriota.

Ritiro al Comune di oggetti rinvenuti

Il Comune rende noto che nell'ufficio oggetti rinvenuti della Ripartizione X - Economato, (piazza Unità d'Italia 4; terzo piano stanza 110), sono depositati oggetti preziosi e non preziosi, rinvenuti dal 1938 a tutto il 1969, non reclamati dai legittimi proprietari né dai rinvenitori, divenuti a loro volta legittimi proprietari degli oggetti stessi, ai sensi dell'art. 929 del Codice Civile.

Si invitano pertanto i rinvenitori interessati a ritirare entro il 30 novembre 1972, le cose rinvenute e depositate poiché, in difetto di ritiro, l'Amministrazione comunale procederà alla vendita per asta pubblica degli oggetti rinvenuti, preziosi e non preziosi.

ELARGIZIONI VARIE

Per onorare la memoria del cav. Giuseppe Centuori, da Giorgina Berti 3000 pro E. C. A., fondo «Marco Rusca».

In memoria di Riccardo Marson nel XV anniv. (22-10) dalla moglie, figlia e famiglia 5000 pro Banca del sangue, 5000 pro Domus Lucis, 5000 pro Istituto Rittmeyer e 5000 pro Piccole Suore dell'Assunzione.

In memoria di Cesare Bocchini, nel I anniv., dalla moglie e figlio 10.000, da Alba e Gianni 3000 pro Istituto Rittmeyer.

In memoria di Mario Gionchetti, per il compleanno dai nipotini Franco, Antonella e Giuliana Suggi Liverani 3000 pro Centro tumori.

In memoria del cav. rag. Umberto Nassutti, nel X anniv., dalla moglie Ada e figlio Paul 5000 pro Orfanotrofio San Giuseppe.

In memoria di Amalia ved. Vidorno nel XL anniv. (23-10) dalla figlia Bruna 2000 pro Istituto per l'Infanzia Burlo Garofolo.

In memoria del papà Francesco Battisti, nel X anniv., da Liliana e mamma 5000 pro Domus Lucis.

In memoria di Armando Pipan, nel XXVIII anniv. (23-10) dalla zia Lina Agnelli 3000 pro Liceo «Petrarca», borsa studio «L. Brunetti».

In memoria del comm. col. Ricciotti Mazzon, da Marina e Sergio Leban 10.000 pro ECA; da Pietro Ceserattto 5000 pro Unione Italiana Lotta Distrofia Muscolare; da Concetta e Roberto Puppi 5000 pro Lega Nazionale; da P. e M. Prelz 3000 pro Conferenza Femminile S. Vincenzo de' Paoli (S. A. T.); da Renato Timeus 3000 pro Compagnia Volontari Giuliani e Dalmati; da Lydia Dalla Via 5000, da Luciano Movia 10.000, da Anna e Piero Bagatin 10.000, dai condomini dello stabile n. 11 di via Manzoni 23.000 pro erigendo Monumento ai Caduti «Ragazzi del '99».

In memoria di Maria De Santi e Costantino Pisani da Anny Messicolli e Laura Vassili 5000 pro Ass. F. A. C. - Pio XII.

In memoria di Maria Vouk ved. Pisani da Valeria e Mario Sincovezzi 10.000 pro Centro tumori.

In memoria di Duilio Fantuzzi, da Melitta e Vittorio Vidorno 3000 pro Centro malattie cardiovascolari; da Lina Musina 1000, da Anna Simsich 1000 pro Domus Lucis.

In memoria di Antonio Pompilio nel XXV anniv. (18-10), da Rina Minca 3000 pro Lega Nazionale.

In memoria del prof. Baccio Ziliotto, da Anna e Donatella Ziliotto 10.000 pro Liceo «D. Alighieri», Cassa scolastica (fondo «B. Ziliotto»).

In memoria del prof. Antonio Budini, da Mario Picotti 5000 pro Università popolare Fondo onoranze «Ida Picotti».

In memoria di Biagio Carpentieri, dalla famiglia Marta Antonio 5000 pro Domus Lucis.

In memoria del col. comm. Ricciotti Mazzon, da Giovanni Lauvergnac 5000 pro erigendo Monumento ai Caduti «Ragazzi del '99» e 5000 Fondo assistenza «Ragazzi del '99»; da Maria Moro 2000 pro Centro tumori e 1000 pro Lega Nazionale.

In memoria dei genitori da N. N. 1000 pro Pia Casa Gentilomo.

In memoria di Antonietta Ursich, dalle cugine Bruna e Edea 6000 pro Centro tumori.

In memoria di Alberto Bertotti, dalle sorelle 10.000 pro Istituto Rittmeyer.

In memoria di Maria Valle da Lopez - Banelli 2000 pro Unione Italiana Lotta Distrofia Muscolare.

In memoria di Armida Simeoni, da Maria Banelli 5000 pro rifugio animali ASTAD.

In memoria di Ginevra de Luyk Rutherford e Sarah Marinesi Rutherford, da Maria Banelli 6000 pro Centro tumori.

In memoria dell'avv. Arrigo Palese, da Pina e Palmira Mussun 5000 pro Domus Lucis; da Maria, Lella e Maura Privileggi 5000 pro Parrocchia S. Giovanni Decollato (Poveri).

In memoria di Donato Donati, da Guglielmina e Bruno Pulin 2000 pro Centro tumori.

In memoria di Fernanda Romanelli, da Anny Semmola 2000 pro Domus Lucis.

In memoria dei Caduti nella battaglia di El Alamein, da Conchita Mioni 3000 pro Associazione Naz. Famiglie Caduti e Dispersi della R. S. I.

In memoria di Enzo Cozzolino, dagli amici del Gruppo rocciatori 76 mila pro Ass. «XXX Ottobre», onoranze Cozzolino.

In memoria di Lidia Acco, da Ida e Vittorino Bertini 2000 pro Rifugio animali ASTAD.

In memoria di Raffaella Fabiani ved. Giugovaz, dalle famiglie Gulli, Buseto, Dalla Favera 5000 pro Centro tumori e 5000 pro Istituto Rittmeyer.

In memoria di Daniela Riva, dalle famiglie Tomaselli 5000 pro Casa di Nazareth.

In memoria del com.te Antonio Cattarini, dalle famiglie Pratolongo 5000 pro Associazione Assistenza Spastici (bambini); da Pina e Palmira Mussun 5000 pro Lega Nazionale.

In memoria del prof. Mario Martinelli, da Gemma Felluga 2000 pro Orfanotrofio «San Giuseppe».

In memoria di Giorgina ved. Caminada, da Nadja e Aldo Pettirosso 3000 pro Centro tumori.

In memoria di Maria de Kantz, da Gina Sponza e figlie 5000 pro Lega Nazionale.

In memoria di Nicolò Sponza, da Gina Sponza 5000 pro Conferenza femminile S. Vincenzo (di Roiano) e 5000 pro Parrocchia Immacolato Cuore di Maria.

In memoria di Gilberta Cernotta ved. Donaggio , da Clelia Zuanni Cantoni 3000 pro E. C. A.

In memoria del dott. ing. Ernesto Contento, dalla moglie Eva 10.000 pro Domus Lucis, 10.000 pro Unione Italiana Lotta Distrofia Muscolare, 10.000 pro Istituto Rittmeyer, 10.000 pro Orfanotrofio «San Giuseppe» e 10.000 pro «Voce di S. Giorgio», don Malusà.

In memoria del rag. Adriano Cantoni, da Anita e Annamaria Mari 3000 pro Centro tumori.

In memoria di Anna Maria Artico Tolentino, da Anna ved. Battigelli 2500 pro Lega Nazionale.

In memoria di Bruno Vrabitz, dalla famiglia Terrazzani-Casti 5000 pro Centro malattie cardiovascolari.

Dal dott. Gastone Trevisan, 50.000 pro Istituto per l'Infanzia «Burlo Garofolo».

CAPODANNO CON LA T/n EUGENIO C.

L'Ufficio Centrale Viaggi - CIT informa che vi sono ancora posti disponibili sulla Crociera della T/n Eugenio C dal 26-12 al 6-1: **Madera, Canarie, Senegal, Marocco.**

QUOTE da L. 218.000

UCV CIT — Piazza Unità 6 Telefono 24793

CIT VIAGGI DI CAPODANNO

IN TRENO:

PARIGI 28-12 - 2-1	L. 95.000
BUDAPEST 29-12 - 3-1	L. 59.900
VIENNA 30-12 - 2-1	L. 54.000
MONACO 30-12 - 2-1	L. 75.000

IN AEREO:

MOSCA 29-12 - 3-1	L. 174.000
ISTANBUL 29-12 - 3-1	L. 166.100
ATENE e ISTANBUL 27-12 - 3-1	L. 235.000
TUNISIA 27-12 - 4-1	L. 158.000
SENEGAL e COSTA D'AVORIO 28-12 - 7-1	L. 445.000
LIBANO 30-12 - 5-1	L. 148.600

ed inoltre: Città Imperiali del Marocco, Kenya, New York, Persia, Agadir, ecc.

UCV CIT — UFFICIO CENTRALE VIAGGI - CIT Piazza Unità 6 - Tel. 24793

FITTING
GUIDA ALL'ARREDAMENTO
esempi di soluzioni pratiche, secondo le necessità della vostra famiglia e lo spazio a vostra disposizione, realizzate con i mobili a componibilità totale sistema Fitting.
ATTENDIAMO UNA VS. VISITA
CONCESSIONARIO UNICO PER TRIESTE
mobili ZERIAL
VIA SETTEFONTANE 58 - 62 - 64
CORSO ITALIA
VIA MADONNINA 18

LA CONFERENZA REGIONALE AL CASTELLO DI GORIZIA

Visto da ogni angolazione il tema delle servitù militari

Oltre 250 fra parlamentari, amministratori ed esponenti politici presenti all'incontro - L'istanza emersa a conclusione del dibattito

Si è aperta ieri al Salone degli Stati provinciali del castello di Gorizia la conferenza regionale sulle servitù militari alla quale partecipano oltre 250 tra parlamentari e consiglieri regionali, amministratori provinciali e comunali, esponenti politici e rappresentanti di organismi della vita economica, sociale, sindacale e culturale della regione. In apertura dei lavori in sindaco di Gorizia, De Simone ha portato il saluto della città, ricordando la storia dura e difficile del capoluogo isontino, che ora si sente chiamato a svolgere un ruolo di pace e fratellanza in un confine diventato finalmente luogo d'incontro fra i popoli.

Il sindaco De Simone ha ribadito la necessità di superare una serie di vincoli inutili e di proporre con questa conferenza un discorso democratico di riforma serio e severo, che proprio a Gorizia, trova il suo ambiente più adatto ad esprimersi. A questo proposito, il sindaco ha ricordato l'impegno della città nel portare avanti quella politica di convivenza pacifica e di fratellanza umana fatta propria in modo coraggioso ed aperto a grandi prospettive dalla regione Friuli - Venezia Giulia.

Come è noto, il dibattito ha come base di discussione le proposte di riforma i cui punti essenziali sono: stabilire una nuova disciplina organica e globale dell'intera materia in sostituzione della legge 1849, che prevedeva anche un periodico aggiornamento del regolamento di applicazione (l'attuale è del 1956) e delle norme tecniche (emanate nel 1963); garantire una maggiore partecipazione delle autorità civili all'operato degli organismi militari, con l'intervento della Regione nelle maggiori progettazioni operative e in tutte quelle logistiche e territoriali, nelle commissioni tecniche, nelle commissioni miste di regione militare, nella trattazione degli indenizzi.

La riforma dovrà inoltre ridurre i criteri e i vincoli attuali che determinano le servitù, stabilendo l'automatica decadenza di quelli preesistenti che non vengano confermati entro un termine perentorio; rendere spedite le procedure di revisione e d'imposizione delle servitù e di liquidazione degli indenizzi; definire più equamente la misura degli indenizzi stessi, delegandone la liquidazione alle regioni.

Ai lavori, fra gli altri, sono presenti i senatori Burtolo, Lepre, Montini, Pelizzo, Sema, Torelli; i deputati Armani, Bressani, Ceccherini, Fioret, Lizzero, Marocco, Santuz e Skerk; i rappresentanti delle regioni della Sardegna, del Veneto, della Lombardia, dell'Emilia-Romagna e della provincia autonoma di Bolzano; i presidenti delle province di Gorizia, Orientaroli, e di Udine, Turello, il sindaco di Udine, Cadetto, i presidenti delle Camere di commercio di Gorizia, Luseri, e di Udine Marangone.

Dopo che i rappresentanti regionali avevano illustrato gli scopi della conferenza, sottolineando che la competenza delle servitù militari esula dalle competenze istituzionali della Regione Regionale sono intervenuti nel dibattito numerosi oratori. Per primo il sindaco di Doberdò del Lago, Jarc, in rappresentanza del comitato unitario per la riforma delle servitù militari, cui sono seguiti il sen. Pelizzo, il presidente dell'amministrazione provinciale di Gorizia, il sen. Lepre, il sindaco di Gorizia De Simone, lo on. Lizzero in rappresentanza del gruppo parlamentare comunista della Camera, il sindaco di Aquileia, Andrian, il sen. Burtolo, il consigliere alla provincia di Pordenone Proserpio, l'assessore all'amministrazione provinciale di Gorizia, Perissin, il sindaco di Monfalcone, Versace, il quale ha fatto allegare agli atti della conferenza gli ordini del giorno sulle servitù militari fatti votare dal consiglio comunale della sua città.

Il sindaco di Doberdò del Lago, parlando in rappresentanza del comitato unitario per la riforma delle servitù militari, ha sostenuto che anche a causa dei vincoli il protosincrotrone non fu costruito nel comune di Doberdò, con grave danno all'intera regione Friuli-Venezia Giulia. Dopo aver messo in risalto la minaccia rappresentata da una possibile dislocazione nelle nostre zone di bombe atomiche, il sindaco ha auspicato che la conferenza consenta di arrivare a delle conclusioni concrete e utili.

Il sen. Pelizzo ha affermato che l'indenizzo ai privati proprietari delle aree assoggettate a servitù deve avere carattere prioritario. Pelizzo ha auspicato che la progettata conferenza sulla sicurezza europea porti a una riduzione degli armamenti con ripercussioni favorevoli quindi anche sul sistema dei vincoli militari. Il sen. Pelizzo ha concluso ricordando che in alcuni centri del Friuli sono state concesse deroghe a particolari tipi di servitù e ha illustrato il progetto di legge presentato dai senatori friulani della DC, che prevede una regolamentazione della materia più adeguata ai tempi.

Il presidente della provincia di Gorizia ha sottolineato come la provincia isontina lamenti un non lieto primato, sia per il numero dei comuni colpiti e l'ampiezza relativa alle aree assoggettate alle servitù militari, e per il fatto che i vincoli vengono molto spesso imposti su terreni a coltura intensiva, su aree suscettibili di industrializzazione ed anche su aree di insediamento urbano. Tale situazione — ha aggiunto — determina danni sensibili al settore agricolo, condiziona lo sviluppo edilizio dei centri abitati e scoraggia le iniziative nel settore degli investimenti produttivi.

L'on. Lizzero, intervenuto a nome dei gruppi parlamentari comunisti, ha detto: «Noi comunisti italiani non siamo mai stati né saremo mai antimilitaristi; non diamo adesione a marce antimilitariste, ma ci battiamo per impedire manifestazioni di sedicenti amici delle Forze Armate legati a un oscuro passato. Finché esistono nazioni ed armamenti — ha affermato ancora l'on. Lizzero — sarebbe da irresponsabili accantonare i problemi della difesa, soprattutto in una regione di confine come il Friuli - Venezia Giulia, per cui c'è l'esigenza di mantenere una parte di servitù militari. Il partito comunista italiano non chiede perciò l'abolizione di tutte le servitù militari; contesta invece che alla difesa nel paese si provveda in forme anacronistiche. Non è inoltre giusto — a giudizio dell'on. Lizzero — che soltanto le popolazioni del Friuli - Venezia Giulia sopportino il peso dei vincoli militari».

Il sindaco di Aquileia, Andrian, ha detto che servitù militari ad Aquileia vengono ad aggiungersi ai già numerosi vincoli archeologici, paesaggistici e monumentali ai quali quelle zone sono sottoposte. Tutto ciò contribuisce ad ostacolare lo sviluppo sociale ed economico. Dopo aver rilevato l'assurdità di installazioni militari in un centro storico, il sindaco Andrian si è detto d'accordo sull'opportunità di una legge-voto da inviare al Parlamento nazionale per consentire un'unificazione delle proposte presentate dai vari gruppi, ed avviare a giusta soluzione i problemi delle servitù militari.

Il sen. Burtulo ha esordito dichiarandosi d'accordo con la relazione di base della conferenza che ha definito completa, obiettiva ed organica e le cui proposte di massima corrispondono alle esigenze delle popolazioni interessate. Sarà compito dei parlamentari portare avanti queste esigenze. Burtulo ha quindi precisato che se le servitù del terzo tipo costituiscono il danno più grave anche se non esclusivo per la regione Friuli - Venezia Giulia, quelle del primo tipo vanno tenute nelle dovute procedure di concessione delle deroghe.

Il consigliere provinciale di Gorizia, Perissin, ha sottolineato come sia un preciso dovere e pressante impegno proporre e pretendere contropartite sufficienti a stabilire un equilibrio tra il dovere di dare ed il diritto di ricevere.

Alla ripresa dei lavori della conferenza nel pomeriggio, il presidente dell'associazione degli agricoltori friulani, dott. Attems si è soffermato sugli ostacoli che le servitù militari comportano per il settore agricolo. L'ing. Passagnoli, assessore provinciale di Trieste, ha detto che la conferenza sulle servitù militari rappresenta il primo sbocco positivo alle proteste ed al disagio delle popolazioni.

L'assessore alla provincia di Udine, Cudini, ha affermato che l'istituto delle servitù militari così come è disciplinato attualmente va rivisto alla luce del dettato costituzionale col quale è in stridente contrasto. Il sindaco di Udine Cadetto ha dato comunicazione di un ordine del giorno con cui il consiglio comunale del capoluogo friulano ha espresso la propria valutazione sul problema delle servitù militari. L'unanime adesione incontrata dal documento — ha detto il sindaco di Udine — dimostra l'impegno assunto nei confronti di un tema di così vasta portata. L'ordine del giorno — ha detto ancora il prof. Cadetto — si ispira a quei principi che sono stati ribaditi nell'ampio dibattito sviluppatosi in seno alla conferenza e che hanno trovato rispondenza generale presso tutti gli intervenuti. Il geom. Zanutti, sindaco di Tarcento, riferendo il voto espresso dalla giunta comunale sul problema delle servitù, ha sottolineato il pericolo rappresentato per la già depressa situazione economica della zona dall'istituzione progettata di un poligono di tiro nella valle del Torre.

Il sottosegretario alla Difesa, senatore Montini, ha precisato che pur non essendo la materia in discussione oggetto delle deleghe ministeriali conferitegli, si farà obbligo di illustrare al ministro le risultanze dei lavori, onde il governo sia a completa conoscenza delle ragioni per le quali le popolazioni friulane e giuliane chiedono determinate soluzioni e delle motivazioni con le quali le sostengono.

Infine a tutti gli intervenuti ha replicato il presidente della giunta regionale Berzanti. Tenuto conto che il problema è stato già posto in ambedue i rami del Parlamento, Berzanti ha espresso dubbi circa l'utilità della presentazione a questo punto di una legge voto da parte del consiglio regionale, che rischierebbe — ha detto — di complicare le procedure parlamentari in corso. Egli ha invece sottolineato la necessità di continuare e di accentuare l'azione di sollecitazione in sede nazionale, realizzando tutte le solidarietà possibili a cominciare da quella delle altre regioni interessate, per creare un vasto movimento di favore e di sostegno per una rapida approvazione della riforma legislativa sulle servitù militari. A tale scopo — ha annunciato Berzanti — il consiglio regionale nelle prossime settimane prenderà nuovamente posizione sul problema e sulla base anche dei lavori della conferenza.

VACANZE INVERNALI CON L'U.T.A.T.

Gite sciatorie per Natale

23 - 26 dicembre:	S. VIGILIO di MAREBBE	L. 29.500
23 - 26 dicembre:	CORTINA D'AMPEZZO	L. 32.000
23 - 26 dicembre:	CORTINA D'AMPEZZO, 1° cat.	L. 42.000
24 - 26 dicembre:	MOSO e SESTO	L. 21.000

Soggiorni per Natale e Capodanno

CORTINA D'AMPEZZO - MISURINA - CANAZEI - LA VILLA - PERACE - SAN CASSIANO - FORNI DI SOPRA SESTO - SAPPADA - NEVEGAL

Soggiorni speciali U.T.A.T. in gennaio

CORVARA - SAN CASSIANO - LA VILLA - PEDRACES MOSO - SESTO - NEVEGAL - CANAZEI - MISURINA

Quote da L. 26.000

U.T.A.T. Trieste: via Imbriani, 11 Trieste: Galleria Protti, 2 Monfalcone: via Fratelli Rosselli, 1

Cronache degli spettacoli

«Maldobrìe» di terra e di mare

(«Giornalfoto»)

Si prova (ancora senza costumi di scena) uno degli episodi del secondo atto della commedia «Noi delle vecchie province», le nuove «Maldobrìe di terra e di mare» di Carpinteri e Faraguna. Sono riconoscibili le attrici (da sinistra nella foto) Reggio, D'Antoni, Bonino, Carrara e Braico

STAGIONE LIRICA

Nuovi abbonamenti al Teatro Verdi

Scaduto il termine per la riconferma dei posti agli abbonati della stagione lirica precedente, si rammenta che presso la biglietteria del Teatro (tel. 31948) prosegue l'accettazione delle richieste di nuovi abbonamenti. Come annunciato, la stagione lirica si aprirà in serata di gala il 10 novembre con «Un ballo in maschera» di Verdi, direttore Oliviero de Fabritiis.

AL POLITEAMA

Martedì si apre la stagione di prosa

Martedì alle ore 21 si inaugura la stagione di prosa al Politeama Rossetti con «Noi delle vecchie province» di Carpinteri e Faraguna. E' la terza stagione al Politeama Rossetti inaugurata con un testo dei due autori concittadini che ormai da anni lavorano in coppia, sin dai lontani tempi del «Caleidoscopio». Per la terza volta pure con loro Sergio d'Osmo con i costumi e per la seconda volta Francesco Macedonio come regista.

ELETTA LA PRIMA CONSULTA RIONALE NEL COMUNE DI MUGGIA

AQUILINIA È UN BANCO DI PROVA DELLA POLITICA DI DECENTRAMENTO

Quattrocento persone presenti all'assemblea - I delicati problemi connessi alla vita del rione - L'industrializzazione delle Noghere

Venerdì sera è stata eletta la prima consulta rionale nel comune di Muggia, e precisamente ad Aquilinia. Nella palestra della scuola elementare del rione, un foltissimo pubblico ha partecipato alla riunione indetta per l'elezione dei 16 componenti la consulta, che sarà chiamata a dibattere tutti i problemi della zona e a portarli all'attenzione del consiglio comunale e delle competenti autorità. La realizzazione ad Aquilinia della consulta rappresenta un successo indiscutibile per la politica di decentramento democratico, in vari modi portato avanti dal consiglio comunale, che già da diverso tempo aveva provveduto ad approvare la delibera costitutiva delle consulte nel territorio del comune di Muggia; purtroppo, una serie di intralci burocratici e il parere negativo espresso dal comitato di controllo avevano costretto al rinvio una così importante istituzione.

Tuttavia si sono superati gli ostacoli con la volontà di tutti e finalmente si è potuta iniziare quest'opera di decentramento dopo che era stato approvato in consiglio comunale il regolamento istitutivo. La zona di Aquilinia è stata scelta come zona sperimentale per un concreto avvio delle consulte, in quanto molti sono i problemi connessi alla vita di questo popoloso rione, che si trova in un punto intermedio di territorio e che vede la vita economica dei suoi abitanti ruotare tra Muggia e Trieste.

Già nella riunione di venerdì sera, che era presieduta dal sindaco di Muggia, Millo, coadiuvato da una rappresentanza di consiglieri di tutti i partiti rappresentati in consiglio comunale, sono affiorati i grossi temi di discussione, che dovranno essere affrontati dalla consulta rionale. Molti abitanti della zona, infatti, hanno approfittato dell'occasione per manifestare ai rappresentanti della pubblica amministrazione presenti in sala e al sindaco in particolare, tutta una serie di delicati problemi connessi alla vita del rione.

In particolare la discussione si è accentrata sul problema della raffineria Aquila, sull'industrializzazione della Val Noghere e sul problema dell'inquinamento derivante dalle scorie di lavorazione del petrolio nella raffineria. A tutti gli intervenuti nella discussione ha risposto il sindaco Millo, che ha sottolineato come la consulta sarà chiamata a pronunciarsi proprio sui problemi inerenti la vita del rione e sarà compito della consulta aprirsi al dibattito con tutti gli interessati e dare il suo parere su ogni scelta futura di carattere economico e urbanistico.

Dopo le parole introduttive del sindaco, l'assessore Donadel ha letto il regolamento sul quale sono state impostate le consulte e ha chiarito il modo e il metodo di elezione dei rappresentanti. Dei 16 eletti a far parte della consulta di Aquilinia, otto rappresentano i vari partiti politici che compongono il consiglio comunale di Muggia, mentre gli altri otto sono stati eletti tra le varie persone proposte dall'assemblea. La consulta di Aquilinia è ormai quindi un dato di fatto che servirà a sperimentare, anche nei vari rioni di Muggia, la necessità e la validità del decentramento. Dopo Aquilinia dovrebbero realizzarsi nel territorio del comune le consulte di Muggia Centro, Santa Barbara Grisa, Zindis, Chiampore, Lazzaretto.

Sui lavori dell'assemblea l'ufficio stampa del comune di Muggia ha diffuso un comunicato in cui — fra l'altro — è detto: «L'altra sera si è svolta nella scuola elementare di Aquilinia un'assemblea popolare per eleggere il consiglio rionale della zona. Erano presenti quattrocento persone per eleggere i 16 rappresentanti previsti dallo statuto istitutivo. Di essi, otto sono stati eletti direttamente dall'assemblea: Egidio Tull, Mario Delise, Ruggero Sfredda, Nereo Tarlao, Giovanni Moretto, Fulvio Zuppin, Narciso Gaburro e Giuppe Ciacchi, mentre gli altri otto saranno designati dai partiti al di fuori però di maggioranze o minoranze precostituite: ogni partito infatti avrà il suo rappresentante.

«E' stata — sottolinea una nota del comune di Muggia — la concretezza e l'attualità dei problemi portati in discussione a suscitare una così viva partecipazione: l'industrializzazione della valle delle Noghere, sulla quale la popolazione compatta ha espresso il desiderio che essa avvenga quanto prima con industrie pulite e ad alto tasso occupazionale, mentre ha espresso opinione decisamente contraria all'insediamento di nuove raffinerie. Il problema della sicurezza della popolazione di Aquilinia rispetto agli impianti della raffineria della Total ha portato ampia discussione conclusasi con l'opinione comune che all'infuori di inutile contrapposizione all'Azienda, siano da ricercare assieme le misure per salvaguardare l'incolumità pubblica. La notizia che l'Amministrazione comunale ha nominato una commissione apposita per studiare nel loro complesso i problemi della zona è stata accolta con soddisfazione da tutti».

E' stata costituita la Compagnia dell'Accademia

Si è legalmente costituita a Trieste a ragione sociale la Compagnia dell'Accademia che, sorta in seno all'Istituto d'arte drammatica, dove si è maturata attraverso anni di progetti, si propone il compito impegnativo ed insieme coraggioso di affrontare lo studio approfondito e l'organica realizzazione delle opere di prosa più interessanti e significative.

Il gruppo è costituito complessivamente da sedici elementi, dei quali alcuni vantano già una buona esperienza teatrale, come Omera Lazzari, Clara Marini, Tonino Pavan, Lauro Pontevivo, Gian Sergi. La direzione artistica, nonché la regia dei singoli spettacoli, sono state affidate a Spiro Dalla Porta Xidias. Scenografie e costumi di Mauro Likar.

Per questo primo anno di attività, la Compagnia dell'Accademia presenta due testi di contemporanei e precisamente: «Il matrimonio del signor Mississippi» di Friedrich Dürrenmatt e «Il drago» di Evgenij Schwarz, che saranno allestiti uno agli inizi del 1973 e l'altro nella tarda primavera. Inoltre è in corso di preparazione il lavoro per bambini «Una losca congiura» di Sergio Tofano, che sarà rappresentato per le scuole elementari di Trieste e della regione.

Accanto a questo, il programma della Compagnia prevede una serie di «serate-club» da realizzarsi periodicamente nel Teatro dei Cento presso la sede dell'Istituto d'arte drammatica, imperniate sulla discussione ed una più radicale conoscenza di importanti autori moderni, con esclusione dei cosiddetti «scrittori d'avanguardia».

Quindici film alla «Cappella»

S'inaugurerà il 9 novembre la stagione 1972-'73 del Centro «La Cappella Underground» di via Franca 17. Anche in questo suo quinto anno di attività la «Cappella» intende proseguire e ampliare il ruolo stabile di informazione sui più diversi aspetti del cinema, particolarmente quelli più trascurati, seguendo un ritmo di proiezioni quotidiane a orari regolari. Questa formula s'ispira a quella adottata da altre sale d'essai di alcune città italiane, con le quali la «Cappella» è collegata per formare un circuito organico in qualche modo alternativo a quello commerciale e ben distinto dai criteri di istituzioni quali i cineclub o la televisione.

Il programma della «Cappella» comprenderà anzitutto quindici film in abbonamento, selezionati fra quel numero sempre crescente di opere recenti di vasto interesse culturale che sono ancora inedite a Trieste o vi hanno fatto solo una fugace apparizione; ogni film in abbonamento sarà proiettato per tre giorni, dal giovedì al sabato, alle ore 19 e alle 21, seguendo questo calendario: 9, 10 e 11 novembre: «I killers della luna di miele» (1970) di Leonard Kastle; 16, 17 e 18 novembre, in anteprima: «I compari» (1971) di Robert Altman; 23, 24 e 24 novembre: «Non torno a casa stasera» (1970) di Francis Ford Coppola; 30 novembre, 1 e 2 dicembre: «Il rito» (1969) di Ingmar Bergman; 14, 15 e 16 dicembre, in anteprima: «Strategia del ragno» (1970) di Bernardo Bertolucci; 11, 12 e 13 gennaio, in anteprima: «Magic Christian» (1970) di Joseph McGrath; 18, 19 e 20 gennaio: «Leone l'ultimo» (1970) di John Boorman; 25, 26 e 27 gennaio, in anteprima: «Così bella così dolce» (1969) di Robert Bresson; 1, 2 e 3 febbraio: «Lettera al Kremlino» (1969) di John Huston; 15, 16 e 17 febbraio: «Tre nel mille» (1970) di Franco Indovina; 22, 23 e 24 febbraio: «La ballata di Cable Hogue» (1970) di Sam Peckinpah; 1, 2 e 3 marzo, in anteprima: «Le disavventure di un guardone» (1969) di John Krish; 8, 9 e 10 marzo, in anteprima: «Amore» (1971) di Kàroly Makk; 15, 16 e 17 marzo, in anteprima: «Barravento» (1962) di Glauber Rocha; 22, 23 e 24 marzo: «Vita privata di Sherlock Holmes» (1970) di Billy Wilder. I quindici film sono in versione italiana.

Date aiuto all'opera civile della LEGA NAZIONALE

ALLA FINE DELL'ANNO 1971 C'ERANO 27.575 AZIENDE CON 69 MILA ADDETTI

Notevolmente aumentati gli artigiani nella regione

Le imprese artigiane del Friuli - Venezia Giulia, sono considerevolmente aumentate. Dalle 21.094 imprese esistenti alla fine del 1964 si è passati al 31 dicembre 1971 a 27.575. Di pari passo è aumentato il numero degli addetti: da 53.754 del 1964 si è passati a 68.937 alla fine del 1971.

La politica regionale a favore dell'artigianato ha avuto due direttrici fondamentali: sul piano normativo e istituzionale e su quello degli incentivi e delle attività di sviluppo, entrambi convergenti verso l'obiettivo unico della più articolata e armonica organizzazione strutturale.

L'attività promozionale ha puntato prioritariamente sul potenziamento dell'ESA (Ente per lo sviluppo dell'artigianato). L'Amministrazione regionale ha provveduto, in questi ultimi anni, all'aumento della dotazione finanziaria (finora assegnati oltre 4 miliardi e mezzo), al rafforzamento delle sue strutture e all'estensione delle sue competenze nel campo degli incentivi. Oggi l'ESA ha una «presenza» determinante: nell'assistenza tecnica settoriale e aziendale e nell'assistenza commerciale (sale campionarie, «marketing», azioni pubblicitarie, mostre, fiere, iniziative autonome).

Per quanto attiene il campo economico, l'Amministrazione regionale gestisce direttamente, su istruttoria delle domande di contributo svolta dall'ESA, il credito d'impianto. Le leggi regionali n. 17 del 1970 e n. 52 del 1971 coprono l'intero arco di interventi e finora per detti benefici (tasso ridotto al 3 per cento, contributo regionale non superiore al 7 per cento, mutui fino a 30 milioni di lire in 15 anni) sono state inoltrate all'assessorato regionale dell'artigianato, e accolte, 278 domande di contributo.

Dal canto suo l'ESA ha concesso, per il credito l'esercizio e di esportazione, contributi ammontanti globalmente a oltre 200 milioni di lire. A favore di iniziative localizzate in zone montane l'ESA ha già favorevolmente evaso 1.225 domande di contributo «una tantum», con un onere totale di un miliardo e 300 milioni.

Con la costituzione del comitato tecnico regionale dell'artigianato, il settore artigiano dispone di un altro strumento incentivante. In due mesi di lavoro sulla base di una prima assegnazione del «plafond» di un miliardo e 350 milioni di lire, è stata già deliberata la concessione del previsto contributo a 102 operazioni di finanziamento, relative a un capitale mutuato di oltre 800 milioni di lire.

UNA NOTA DELL'U.P.T.A.

La «Grandi Motori» e le piccole aziende

L'Unione provinciale triestina degli artigiani (UPTA) di via degli Artisti 2, aderente alla C.N.A. in relazione alle notizie di stampa relative al funzionamento della Grandi Motori Trieste - IRI - FIAT ritiene doveroso segnalare il fatto — in una sua nota — che «l'entrata in funzione del nuovo stabilimento non ha finora coinvolto le aziende artigiane operanti a Trieste, né si è tradotto in alcun beneficio per gli artigiani ad attività indotta. Ciò, a differenza della FMSA che dava a suo tempo lavori a vari settori della piccola impresa triestina (modellisti, ecc.)».

L'UPTA segnala che «l'attuale sistema non è conseguenza del nuovo tipo di azienda che oggi opera in zona industriale, quanto di scelte discutibili della Direzione che invece di commissionare ad aziende triestine, la cui qualificazione è ampiamente riconosciuta, determinati lavori che la GMT non è in grado di svolgere in proprio, preferisce rivolgersi in altre province al di fuori della stessa regione».

La segreteria dell'UPTA segnala perciò «l'esigenza di un mutamento di orientamento della Direzione aziendale della GMT, che tenga conto delle esigenze delle piccole aziende locali, provate dalla crisi che investe Trieste. Ciò risulta tanto più necessario oggi quando con l'entrata in vigore dell'IVA tutto il sistema di agevolazioni di cui usufruiscono le minore imprese in zona industriale sta per venire a mancare, con gravi contraccolpi per l'intero assetto produttivo delle imprese minori».

VASTO ASSORTIMENTO DI CONFEZIONI E MAGLIERIA PER SIGNORA, UOMO E BAMBINO. VISITATECI!

al 95 via Fabio Severo

ERNIA

ORTOPEDIA ADDOMINALE PIEMONTESE LAMARCA TORINO Sede centrale: c. Giulio Cesare 8 - Tel. 238785

Sofferenti: volete contenere ed immobilizzare la vostra ernia? Provate il CONTENTIVO C. E. LAMARCA approvato e registrato dal Presidio Medico Chirurgico dell'Alto Commissariato Igiene e Sanità n. 1111 del 23-3-51 (Gazz Ufl. n 50) senza COMPRESSORI, igienico, lavabile, leggerissimo. Prove e consultazioni a:

TRIESTE - giovedì 26 e venerdì 27 ottobre dalle ore 9 alle 13 e dalle ore 16 alle 18 presso FARMACIA ZANETTI (via Mazzini 43)

Buda in Barriera Buda

il vostro orefice di fiducia

Agli elettori repubblicani

Le elezioni amministrative del 26 e 27 novembre saranno determinanti sia per l'avvenire della nostra città che per i riflessi che i risultati elettorali avranno sulla politica nazionale.

Chiediamo la collaborazione di tutti coloro che condividono i temi della battaglia repubblicana, perché Trieste e il nostro Paese risolvano seriamente i rispettivi problemi, nel rifiuto delle facili emozioni e dell'amorfo conformismo, in una scelta razionale di obiettivi e di priorità.

Compilate, ritagliate e rinviate con urgenza in busta chiusa affrancata con bollo da Lire 50 la seguente scheda di Collaboratore Elettorale del P.R.I. indirizzandola:

P. R. I. CENTRO COLLABORATORI ELETTORALI
34133 TRIESTE - VIA S. FRANCESCO 4, TEL. 62615

PARTITO REPUBBLICANO ITALIANO

Collaboratore elettorale P. R. I.

COGNOME _____ NOME _____
VIA _____ CITTA' _____ TEL. _____
PROFESSIONE _____ ETA' _____
SONO ESPERTO IN: _____
DISPONGO DI TEMPO LIBERO SI ☐ NO ☐
QUANTO? _____

E LO METTO A DISPOSIZIONE **GRATUITAMENTE** DEL P.R.I.

POSSO ESSERE UTILE PER:

Attività personale:
- Propaganda tra gli amici ☐
- Raccolta fondi ☐
- Diffusione materiale propagandistico ☐
- Scrutatore ☐
- Raccolta documentazione ☐
- Altro _____

Attività nell'ambito del Partito:
- Elaborazione di programmi ☐
- Lavori di Segreteria ☐
- Lavori Tecnici ☐
- Ho un'automobile ☐
- Altro _____

Moda ed eleganza da RIGUTTI ...veste tutti! VIA MAZZINI, 43

...e splendide «vacanze-premio» con il concorso T Club

PFAFF PFAFF PFAFF PFAFF PFAFF

SOC. PFAFF ITALIANA S.p.A. - MILANO

Presso la Ditta

TARCISIO MAIER

Via Ugo Foscolo, 5 - Tel. 73.03.32 - TRIESTE

Concessionario PFAFF per la Prov. di Trieste per le macchine per cucire PFAFF, macchine per stirare PFAFF, macchine per maglieria, potete ritirare le cartoline del Grande Concorso a premi PFAFF autunno 1972

PFAFF PFAFF PFAFF PFAFF PFAFF

LSPN - 03/00/8

un caso di coscienza

"stiamo lavorando per arricchire la forza della buona terra"

Campi biondi di spighe. Gli uomini hanno fame e la buona terra deve essere arricchita di forza per produrre tanto cibo da nutrirli tutti.
L'ANIC lavora per mettere a punto nuovi fertilizzanti: il grasso della terra.
L'ANIC lavora per migliorare il livello di vita dell'uomo e per conservare il suo ambiente naturale.
L'ANIC opera in Italia, dalla ricerca scientifica ai prodotti finiti, ma la sua esperienza è a livello mondiale.
Agisce nel vasto settore delle produzioni chimiche, dalle fibre alle materie plastiche, alla preparazione di nuovi materiali.
L'ANIC lotta per offrire all'uomo un nuovo futuro.

ANIC
la chimica risponde

CRONACHE DEGLI SPETTACOLI E DELLA TELEVISIONE

TUTTA A SORPRESA LA TERZA DI «CANZONISSIMA»

Il «reuccio» nella polvere Marcella e Peppino in testa

Confermato il miglioramento sul piano dello spettacolo

Roma, 21

Marcella con la canzone «Montagne verdi» ha vinto la terza puntata di «Canzonissima», ottenendo 170 voti. Al secondo posto si è classificato Peppino Di Capri che con 160 voti guida la classifica dei cantanti.

Ecco le classifiche distinte dei cantanti e delle cantanti che hanno partecipato alla terza puntata di «Canzonissima»:

MASCHILE

1) Peppino Di Capri («Amare di meno»): voti della giuria in sala 55 più 31, 39 e rispettivamente delle giurie formate dalle redazioni del «Gazzettino di Venezia», «Il Corriere Adriatico» di Ancona e il «Giornale di Sicilia» di Palermo: 160 voti;

2) Mino Reitano («L'amore è un aquilone»): voti 51+29, 30, 36: 146;

3) Gino Paoli («Con il tempo»): voti 47+30, 22, 28: 127;

4) Claudio Villa («Tu ca' nun chiagne»): voti 45+24, 22, 24: 115;

FEMMINILE

1) Marcella («Montagne verdi»): 50 voti dalla giuria in sala più 40, 37, 43 delle tre giurie esterne: 170;

2) Orietta Berti («Ancora un po' con sentimento»): voti 45+31, 26, 37: 139;

3) Anna Identici («Quando sarò ricca»): voti 53+29, 28, 26: 136;

4) Marisa Sannia («Un aquilone»): voti 47+24, 26, 32: 129.

La classifica assoluta della puntata di questa sera è quindi la seguente: 1) Marcella 170 voti; 2) Peppino Di Capri 160; 3) Mino Reitano 146; 4) Orietta Berti 139; 5) Anna Identici 136; 6) Marisa Sannia 129; 7) Gino Paoli 127; 8) Claudio Villa 115.

Prima Marcella, secondo Peppino Di Capri, ultimo Claudio Villa: la terza puntata di «Canzonissima» ha sovvertito ogni pronostico. Lo scontro al vertice tra Mino Reitano e Claudio Villa, polemici tra loro alla vigilia, è passato in secondo piano quando la giuria in sala, formata dai componenti della Nazionale di baseball, ha relegato il «reuccio» addirittura all'ultimo posto, e quando le redazioni dei quotidiani che formavano questa settimana le tre giurie esterne hanno dato una conferma inaspettata del buon momento dei giovani cantanti, nei riguardi della «vecchia guardia», portando Marcella al primo posto e, si può dire, riscoprendo Peppino Di Capri come cantante di valore.

Unica previsione confermata quella del maggior favore che riscuotono in questo momento le cantanti: Orietta Berti, che avrebbe dovuto facilmente vincere la sua classifica, è stata però sostituita nel ruolo di «prima donna» da una giovanissima della musica leggera, che fino allo scorso anno era pressoché sconosciuta, Marcella. La sua canzone, «Montagne verdi», briosa, allegra, ma nello stesso tempo alla ricerca di un testo impegnato, ha mano a mano suscitato consensi sempre maggiori anche tra i meno giovani che affollavano il «Teatro delle Vittorie». Alla fine, Marcella, accolta con tiepidi applausi al suo ingresso, è stata festeggiata e acclamata come è capitato in passato soltanto a Mina, Milva e Ornella Vanoni.

«Questa puntata sarà veloce, telegrafica», ha detto Pippo Baudo salutando il pubblico all'inizio della trasmissione. E «Canzonissima» ha confermato stasera il suo miglioramento sul piano dello spettacolo.

Barbara Bouchet, sempre affascinante e vestita succintamente, Renato Rascel e Vittorio De Sica, ospiti di questa puntata, hanno assolto con bravura al loro compito; Loretta Goggi e Pippo Baudo stanno guadagnando consensi di puntata in puntata, e anche questa sera sono stati i «padroni di casa» ideali, sempre allegri, gentili, pronti a mettersi da parte quando i cantanti e gli ospiti d'onore hanno avuto bisogno di «spazio» per dare spettacolo. Bravissima, in particolare, la Goggi nell'imitare Renato Rascel; l'attore, intervenuto subito dopo, ha elogiato la giovane presentatrice, augurandole successo e celebrità. Interessante più che le altre volte il balletto centrale, con trovate nuove dal punto di vista tecnico; ottima, come sempre, la scenografia.

L'interesse di questa terza puntata è stato però rivolto soprattutto alla gara tra i cantanti. Tre giovani (Marcella, Marisa Sannia e Anna Identici), tre noti protagonisti di queste manifestazioni (Villa, Reitano e Orietta Berti), un «out-sider», da molto tempo lontano dai successi maggiori, Peppino Di Capri. Tutti e otto non si sono risparmiati: Reitano, ancora sotto voce per la lunga tournée per il «Canteuropa», ha dato l'avvio alla competizione con «L'amore è un aquilone», un motivo congeniale al cantante di Fiumara. Gino Paoli, che ha cantato «Con il tempo», uno dei motivi più belli sentiti finora a «Canzonissima», ma forse troppo difficile per chi, in un ambiente esasperato dagli aspetti spettacolari, preferisce testi orecchiabili e noti, non ha saputo andare oltre il settimo posto assoluto. Marisa Sannia, in un abito lungo di juta stile ottocento inglese, tornata dopo un anno alle manifestazioni canore, ha cercato di riallacciare un dialogo con il pubblico cantando «Un aquilone». Le giurie hanno deluso le sue aspettative. Claudio Villa, abituato al successo in questa manifestazione, ha cantato con impegno «Tu ca nun chiagne» era sicuro di vincere facilmente, ma i giocatori di baseball tranne due di loro (romani, come Villa) gli hanno inferto una dura sconfitta. Alla fine, Villa non ha avuto esitazioni nel rimbeccare polemicamente gli sportivi, definendoli «incompetenti» per le canzoni. Marcella in una tuta attillatissima di lamè bianco, Peppino Di Capri e Anna Identici erano disposti a qualunque verdetto. Inaspettatamente i primi due sono divenuti i protagonisti assoluti di questa puntata, staccando nettamente i loro più quotati avversari. Bene Anna Identici, che ha proposto «Quando sarò ricca», un motivo di contestazione, nella quale da qualche tempo sembra essersi impegnata la cantante.

Infine, Orietta Berti ha rinunciato a motivetti orecchiabili per addentrarsi in un testo che lasciava poco o nulla alla musicalità: il suo quarto posto assoluto dimostra che il pubblico non l'ha capita.

Solite dichiarazioni alla fine: «Ancora non ci credo, è impossibile», Marcella; «Bene, l'avevo detto che per Villa e Reitano sono tempi brutti», Peppino Di Capri; «Non vi preoccupate, vedrete che con i voti del pubblico saprò tornare in testa come una volta», Claudio Villa, per la prima volta «nella polvere».

(Ansa)

La mania dei film negri in America sta raggiungendo vertici incredibili, con rifacimenti di opere classiche ai quali partecipano soltanto attori di colore. Sono in preparazione un «Black Capone» e una «Cleopatra Jones». Il primo rievoca il popolare gangster italo-americano, mentre il secondo, la regina d'Egitto, naturalmente, il cognome Jones, usato in un film, remoto precursore della serie: «Carmen Jones» con Harry Belafonte e la scomparsa Dorothy Dandridge.

SABATO SCORSO ERA STATA A «CANZONISSIMA»

È morta la madre di Vittorio Gassman

Stroncata a 70 anni da un collasso cardiaco

Roma, 21

La madre di Vittorio Gassman signora Luisa Ambron, è morta questo pomeriggio in una clinica di Roma, nella quale era stata ricoverata tre giorni fa in seguito ad un collasso cardiaco. La signora Ambron Gassman, la quale era da tempo sofferente di cuore, aveva 70 anni. Del proprio carattere estroverso ed estroso aveva dato una dimostrazione anche sabato scorso, partecipando allo «show» del figlio Vittorio nella seconda puntata di «Canzonissima». La signora Luisa, in quella occasione, recitando alcuni versi della Divina Commedia, aveva ritrovato — intatta — l'antica vocazione di attrice, accantonata in seguito al matrimonio. Prima di sposarsi, infatti, aveva recitato, e Vittorio, conoscendo la passione della madre per il teatro, nel 1953 la indusse a calcare nuovamente le scene per interpretare accanto a sè il ruolo di una madre apprensiva, in una commedia di Luigi Squarzina: «Tre quarti di luna». Era stato ancora il figlio a convincerla ad affrontare un pubblico vasto come quello dei telespettatori, in «Canzonissima». Alla fine della trasmissione, la signora Luisa, soddisfatta, confessò di avere sempre rimpianto di non aver continuato a fare l'attrice. Ammise, contemporaneamente, di aver inciso in maniera determinante nella scelta della carriera di Vittorio, da lei considerato un «attore nato». Quando Luisa Ambron è spirata, erano vicini al suo capezzale i figli Mary e Vittorio, il genero Guido Randone, la nuora Dilietta d'Andrea, terza moglie di Vittorio, e la nipote Paola, nata dalle prime nozze di Vittorio con Nora Ricci.

(Ansa)

QUESTA SERA SUL VIDEO

Il tenente Petrosino

«Petrosino» (TV-1, ore 21) — Va in onda stasera la seconda puntata, dello sceneggiato dedicato alla figura del famoso poliziotto italo-americano, diretto da Daniele D'Anza e con protagonista Adolfo Celi. Petrosino ora è diventato tenente al comando della squadra italiana che il generale Bingham gli aveva promesso: adesso Petrosino può combattere in modo più organico la mafia e i suoi «rackets». Petrosino arresta clamorosamente, su segnalazione del suo amico giornalista Mallory, il camorrista napoletano Enrico Alfano, non appena mette piede sul suolo americano. E' in questa occasione che Petrosino conosce Maria Carillo, una giovane prostituta, che ha il coraggio di denunciare il suo sfruttatore e la sua banda: la ragazza pagherà con la vita questo suo gesto e Petrosino potrà arrestare i malviventi. Quando giunge negli Stati Uniti l'onorevole Polizzolo, Petrosino, minacciando di rendere pubblica la sua amicizia con gli esponenti della mafia, lo costringe a ripartire. Il generale Bingham, temendo di essere coinvolto in grane diplomatiche, non approva il gesto di Petrosino, e per punizione gli affida il caso di un delinquente comune. Interrogandolo, Petrosino si convince dell'innocenza del giovane ed è ben deciso a portare il caso fino in fondo, nonostante il moltiplicarsi degli attentati e delle intimidazioni della «mano nera».

* * *

«Torneo internazionale di danze latino-americane - Gran premio d'Europa 1972» (TV-2, ore 19.20) — Mariolina Cannuli presenta dal salone delle feste delle Terme di Chianciano l'annuale concorso internazionale di danze latino-americane organizzato da Ariel Mannoni. Con la orchestra di Renzo Bado, quattro coppie finaliste si esibiscono in pedana con alcuni numeri obbligatori: rumba, samba, cha cha cha e paso doble. Una coppia italiana, fuori concorso, si esibisce in un torneo.

I programmi RAI-TV

PROGRAMMA NAZIONALE

6: Mattutino musicale; 6.45: Almanacco; 7: Mattutino musicale; 7.35: Culto evangelico; 8: Giornale radio; 8.30: Vita nei campi; 9: Musica per archi; 9.10: Mondo cattolico; 9.30: Santa Messa; 10.15: Salve, ragazzi!; 10.45: Buona la prima!; 11.15: I Malalingua; 12.35: Il circolo dei genitori; 12: Via col disco!; 12.22: Vetrina di Hit Parade; 12.44: Quadrifoglio; 13: Giornale radio; 13.15: Gratis; 14: Carosello di dischi; nell'int. (15): Giornale radio; 15.30: Calcio - da Verona: radiocronaca 2.o tempo di Italia-Svizzera Under 23; 16.30: Pomeriggio con Mina; 17.30: Batto quattro; 18.15: Invito al concerto; 19.15: I tarocchi; 19.30: Aspetta e spara; 20: Giornale radio; 20.20: Ascolta, si fa sera; 20.25: Andata e ritorno; 20.45: Sera sport; 21: Giornale radio; 21.15: Libri-stasera; 21.45: Concerto del tenore P. Schreier e del pianista E. Werba; 22.15: Romeo, Giulietta e le tenebre, di J. Otcenasek; 22.50: Intervallo musicale; 23: Giornale radio; 23.10: Palco di proscenio; 23.20: Prossimamente; al termine: I programmi di domani - Buonanotte.

SECONDO PROGRAMMA

6: Il mattiniere; nell'int. (6.24): Bollettino del mare; 7.30: Giornale radio - Buon viaggio; 7.40: Buongiorno con S. Bruni e Cher; 8.14: Musica espresso; 8.30: Giornale radio; 8.40: Il mangiadischi; 9.14: I tarocchi; 9.30: Giornale radio; 9.35: Gran varietà; nell'int. (10.30): Giornale radio; 11: Mike di domenica; nell'int. (11.30): Giornale radio; 12: Anteprima sport; 12.15: Quadrante; 12.30: Canzoni di casa nostra; 13: Il gambero; 13.30: Giornale radio; 13.35: Alto gradimento; 14: Supplementi di vita regionale; 14.30: Com'è seria questa musica leggera; 15: La Corrida; 15.40: Le piace il classico?; 16.30: Domenica sport; 17.30: Supersonic; 18.30: Giornale radio; 18.40: Canzonissima 72; 19.05: L'abc del disco; 19.30: Radiosera; 19.55: Quadrifoglio; 20.10: Il mondo dell'opera; 21: I ricordi di Irma Gramatica; 21.30: La vedova è sempre allegra?; 22: Intervallo musicale; 22.10: Il girasketches; nell'int. (22.30): Giornale radio; 23: Bollettino del mare; 23.05: Buonanotte Europa; 24: Giornale radio

TERZO PROGRAMMA

9.25: Conversazione; 9.30: Corriere dall'America; 9.45: Place de l'Etoile; 10: Concerto di apertura; 11.10: Arabella, di R. Strauss; nell'int. (12.10): Conversazione; 13.50: Musiche di J.S. Bach; 14: I Trii di J. Brahms; 14.45: Musiche di danza; 15.30: Il vizio dell'innocenza, di D. Troisi; 17.30: Rassegna del disco; 18: Cicli letterari; 18.30: I classici del jazz; 18.55: Il francobollo; 19.15: Concerto di ogni sera; 20.15: Passato e presente; 20.45: Poesia nel mondo; 21: Il giornale del Terzo; 21.30: Club d'ascolto: Eusapia Paladino, medium della «belle epoque»; 22.30: Conversazione; 22.35: Musica fuori schema.

TV NAZIONALE

11.00: Santa Messa.
12.00: «Domenica ore 12» - a cura di A. Gaiotti.
MERIDIANA
12.30: Oggi disegni animati.
12.55: Canzonissima il giorno dopo.
13.25: Il tempo in Italia - Break 1.
13.30: Telegiornale.
14.00: «A - Come agricoltura» - a cura di R. Bencivenga.
POMERIGGIO SPORTIVO
15.00: Riprese dirette di avvenimenti agonistici.
16.45: Segnale orario - Girotondo.
LA TV DEI RAGAZZI
«La valle dei re» - Telefilm - Quarta puntata.
17.15: «I mille volti di Mr. Magoo» - Cartone animato.
POMERIGGIO ALLA TV
17.45: «90.o minuto» - Risultati e notizie sul campionato di calcio.
18.00: Telegiornale.
18.10: Paul Temple - «Funerale in mare» - Telefilm.
19.10: Tic-tac - Segnale orario.
19.20: Campionato italiano di calcio - Cronaca registrata di un tempo di una partita - Telegiornale sport.
RIBALTA ACCESA
20.10: Cronache italiane - Arcobaleno 1 - Che tempo fa - Arcobaleno 2.
20.30: Telegiornale - Carosello.
21.00: «Petrosino» - Sceneggiato con Adolfo Celi - Seconda puntata.
Doremì
22.10: Prossimamente.
22.20: «La domenica sportiva» - Cronache e commenti. Break 2.
23.10: Telegiornale - Che tempo fa.

TV SECONDO

18.40: Campionato italiano di calcio: Cronaca registrata di un tempo di una partita.
19.20: Torneo internazionale di danze latino-americane.
21.00: Segnale orario - Telegiornale - Intermezzo.
21.15: «Il buono e il cattivo» - Trattenimento sull'umorismo condotto da Cochi e Renato.
Doremì
22.25: «Petra: l'ultimo dei Nabatei» di F Bucarelli.
22.55: Prossimamente

SECONDO PROGRAMMA

LOCALI (Trieste)

8.30: Vita nei campi; 9: Il Gazzettino; 9.10: I solisti di musica leggera; 9.40: Incontri dello spirito; 10: S. Messa dalla Cattedrale di S. Giusto; 11: Motivi popolari triestini; nell'int.: I programmi della settimana; 12.40: Il Gazzettino; 14: Oggi negli stadi; 14.30: «Il Fogolar» - supplemento domenicale del Gazzettino; 19.30: Il Gazzettino con la domenica sportiva.

Venezia Giulia

13: L'ora della Venezia Giulia; 13.30: Musica richiesta; 14: «Il locandiere all'insegna di cari stornei», radiorivista di Carpinteri e Faraguna - Regia di U. Amodeo.

Radio Capodistria

7: Buon giorno in musica - Programmi RTV; 7.30: Notiziario; 7.40: Buon giorno in musica; 8: Musica del mattino; 9: Melodie immortali; 9.30: Venti mila lire per il vostro programma; 10: Intermezzo musicale; 10.10: Una ricetta che vale 20.000 lire; 10.15: E' con noi...; 10.30: I classici con l'orchestra R. Lefevre; 10.45: Musica per ingresso; 11: Ascoltiamoli insieme; 11.30: Fatti ed echi; 11.45: Canta Tom Jones; 12: Colloquio con gli ascoltatori; 12.05: Musica per voi; 12.30: Giornale radio; 13: Brindiamo con...; 13.30: Folclore jugoslavo; 14: Canzoni in transito; 14.30: Divagazioni in musica; 15: Discorama; 16: Il regionale; 16.30: Notiziario; 20: Buona sera in musica; 20.30: Notiziario; 20.40: Parata d'orchestre; 21: La domenica sportiva; 21.15: Musica da operette; 22: Musica da ballo; 22.30: Notiziario; 22.35: Musica da ballo.

o

Televisione jugoslava

Notiziario TV: ore 9.35, 18.20, 20 e 22.45; 9.40: Concerto dell'orchestra popolare di Titograd; 10.20: Trasmissione per gli agricoltori; 10.55: Trasmissione per i ragazzi; 11.30: «Quentin Durvard», film per ragazzi; 15: Cross atletico internazionale; 16.30: Pugilato; 18.35: «La cittadina di Peyton»; 19.25: «7 giorni»; 20.30: Pallacanestro: finale di Coppa Jugoslavia; 22: Versi e canzoni - ospite Dusan Dancuo.

TV Capodistria

(A COLORI)

19.45: L'angolino dei ragazzi; 20.15: Incontro con le stelle; 20.35: «Caterina Parr» della serie «Le sei mogli di Enrico VIII».

TEATRI E CINEMATOGRAFI

POLITEAMA ROSSETTI
Da martedì 24 ottobre (ore 21) a domenica 5 novembre (festivi ore 16.30; mercoledì 1 e sabato 4 novembre: due recite)
NOI DELLE VECCHIE PROVINCE
(Maldobrie di terra e di mare) di Carpinteri e Faraguna
Prima spettacolo in abbonamento
Prenotatevi in tempo alla Biglietteria Centrale di Galleria Protti telefono 36372 - 38547.

STAGIONE DI PROSA DEL TEATRO STABILE
8 spettacoli in abbonamento
Sottoscrizione alla Bigl. Centrale

TEATRO COMUNALE «G. VERDI». Stagione lirica 1972-73. Per riconferme e nuovi abbonamenti la Biglietteria (tel. 31948) è a disposizione degli interessati. Oggi fino alle ore 13.

POLITEAMA ROSSETTI. Martedì 24 serata inaugurale della Stagione di prosa 1972-73: «Noi delle vecchie province, Maldobrie di terra e di mare» di Carpinteri e Faraguna. Primo spettacolo in abbonamento. Prenotazioni alla Biglietteria Centrale di Galleria Protti, tel. 36372 - 38547.

TEATRO STABILE DI PROSA. Alla Biglietteria Centrale di Galleria Protti, abbonamenti per gli 8 spettacoli della Stagione di prosa 1972-73: «Noi delle vecchie province», «Delitto e castigo», «L'Egoista», «Lioìa», «Re Lear», «Vita di Galileo», «8 settembre», «L'Avaro». Riduzioni speciali per giovani e lavoratori.

TEATRO MODERNO (via dell'Istria, Nuovo Hotel S Giusto). Vedi cinema.

EDEN. 15 - ult. 22.20. Il settimana. Il più erotico Decamerone dell'anno: «Metti lo diavolo tuo nello mio inferno». Technicolor. Severamente vietato ai minori di 18 anni.

EXCELSIOR. 15 - 22.20 ultimo. «Rivelazioni di un maniaco sessuale al capo della squadra mobile». Con Farley Granger e Sylva Koscina. Vietato ai minori 18 anni. Technicolor.

AL CAPITOL
GLI ORDINI SONO ORDINI
con M. VITTI

EXCELSIOR. Oggi alle ore 10 e alle 11.30: «Silvestro e Gonzales, dente per dente». Cartoni animati in technicolor. Ingresso indistintamente L. 200.

FENICE. 15 - 22.20 ultimo. «Torino nera». Con Bud Spencer, Andrea Balestri. Giallo colori, il film è per tutti.

GRATTACIELO 14.30-22.20 (sala riscaldata): «Non si sevizia un Paperino». Un thrilling per chi ama le sensazioni forti... in tutti i sensi. Interpreti: Florinda Bolkan, Barbara Bouchet, T. Milian. Technicolor. Viet. min. 18 a.

GRATTACIELO
NON SI SEVIZIA UN PAPERINO
F. BOLKAN - B. BOUCHET

NAZIONALE. 14.30-22.20: «Il paese del sesso selvaggio» con Ivan Rassimov. In technicolor. Viet. minori anni 18.
RITZ. 15 - ultima 22.20: «...e si salvò solo l'Aretino Pietro con una mano davanti e l'altra dietro...». Technicolor. Severamente vietato ai minori di 18 anni.

AURORA 14.45. Uno straordinario film di Franco Zeffirelli: «Fratello Sole sorella Luna» con G. Faulkner. E' uno dei più grandi successi della stagione 1971-72. Technicolor. Per tutti.
CAPITOL. 14.30. Monica Vitti è la eccezionale interprete dello spassosissimo technicolor Titanus: «Gli ordini sono ordini» con C. Auger e C. Pani. Vietato ai minori di 14 anni.
CRISTALLO. 14.30. Il misterioso e divertentissimo giallo interpretato da Noschese e Montesano: «Il terrore con gli occhi storti». Technicolor. Per tutti.
FILODRAMMATICO. 15: «Valeria dentro e fuori». Technicolor con Barbara Bouchet nella parte di una ninfomane, Erna Schurer e Claudio Gora. Severamente vietato minori 18 a.

AL CRISTALLO
NOSCHESE - MONTESANO
IL TERRORE CON GLI OCCHI STORTI
(per tutti)

IMPERO. 15. Spettacolare, favoloso: «Il sergente Klems» con P. Strauss e T. Aumont. Technicolor. Per tutti.
MIGNON. 14 ult. 22. Nino Manfredi nel divertente: ««Rosolino Paternò soldato». Technicolor Techniscope.
MODERNO (Hotel S. Giusto). 14.30: «Paura d'amare» (Povero amore mio). Un'allucinante, sconvolgente, disperata storia d'amore, con Dennis Waterman e Alexandra Bastedo. Vietato ai minori di 14 anni.
VITTORIO VENETO. 15. Technicolor. Un capolavoro di Fellini: «Roma». Peter Gonzales, Fiona Florence, Britta Barnes, Marne Maitland. Viet. min. 14 anni.

ABBAZIA. 14: «Agente 007 - Una cascata di diamanti». James Bond ritorna nella sua ultima grande avventura. Technicolor con Sean Connery e J. St. John.
ALCIONE (tel. 796162). 14: «Homo Eroticus». Il film che ha divertito tutta l'Italia con un successo d'ilarità che non ha precedenti, con Lando Buzzanca, Rossana Podestà, Ira Fürstenberg e Sylva Koscina. Regista Marco Vicario. Technicolor. Vietato ai minori di 14 anni.

ALL'AURORA
FRATELLO SOLE SORELLA LUNA
di F. ZEFFIRELLI
(per tutti)

ALDEBARAN. 15: «Soffio al cuore». Capolavoro di Louis Malle, technicolor con Lea Massari e Daniel Gelin. Vietato ai minori di 18 anni.
ARISTON. 15 ult. 21.30: «Io sono la legge». Un western avvincente e drammatico con Burt Lancaster, Robert Ryan e Lee J. Cobb. Technicolor.
ASTRA-ROIANO 14.30: «Er più» (Storia d'amore e di coltello), con Adriano Celentano, Claudia Mori e Maurizio Arena. Technicolor per tutti.
IDEALE. 14.30. Technicolor. Un western con Peter Lee Lawrence, Helga Linè e Spartaco Santoni: «Su le mani cadavere! Sei in arresto».
LUMIERE. 14: «Il prigioniero di Zenda». Technicolor con Stewart Granger e Deborah Kerr.
RADIO. 14.30. Rassegna del film di fantascienza. In prima visione assoluta: «Soyuz-111 - Terrore su Venere». In technicolor stereoscope con Michail Postnikow, Yoko Tani e il robot Omega.
OPICINA. 15: «I 4 dell'Ave Maria» con Eli Wallach e Terence Hill.
SERVOLA. 15. Gianni Morandi in un film di Pietro Germi: «Le castagne sono buone». Technicolor. Successo!

MUGGIA

VERDI. 15: «Sole rosso». Un capolavoro di Terence Young con Charles Bronson, Ursula Andress, Alain Delon e Toshiro Mifune. Technicolor.
VOLTA. 15: «Bello, onesto, emigrato Australia sposerebbe compaesana illibata». Technicolor, con Alberto Sordi e Claudia Cardinale. Il più grande successo dell'anno.

UDINE

ARISTON. 14.30: «Alfredo, Alfredo». A colori.
CAPITOL. 14.30: «Rapporto sulle esperienze sessuali di tre ragazze bene». A colori. V.m. anni 18.
CENTRALE. 14.30: «Il mostro di Roma in "Girolimoni"». Colori.
ODEON 14.30: «Il maschio ruspante». A colori. V.m. anni 18.
PUCCINI. 14.30: «L'attentato». Colori.
DIANA. 14.30: «All'onorevole piacciono le donne». A colori. V.m. anni 18.
FERROVIARIO. 14.30: «Al soldo di tutte le bandiere». A colori.
ROMA. 14.30. «Gli fumavano le Colt... lo chiamavano Camposanto». Colori.

GORIZIA

CORSO. 15.15: «Camorra» con F. Testi e J. Seberg. Colori. Ult. 22.
VERDI. 15.30: «Jus primae noctis», con L. Buzzanca e M. Tolo. Colori. V.m. 14 anni. Ult. 22.
MODERNISSIMO. 15: «Sei iellato amico... hai incontrato Sacramento» con T. Hardin e C. Nell. Scope a colori. Ult. 22.
CENTRALE. 15.15: «Per una manciata di soldi», con P. Newman e L. Marvin. Scope a colori. Ult. 21.30.
VITTORIA. 15.15: «Taking Off» con L. Carlin e B. Henry. Scope a colori. V.m. 18 anni. Ult. 22.
STELLA MATUTINA. 14.30: «Scusi, dov'è il fronte?» con J. Lewis, J. Murray e J. Wood. Ult. 19.45.

MONFALCONE

PRINCIPE. 14: «Un solo grande amore» con L. Bosè e O. Muti. A colori.
AZZURRO. 14: «All'ombra delle piramidi» con C. Heston ed H. Neil. Scope a colori.
EXCELSIOR. 14: «Il commissario Leguem e il caso Gassot» con J. Gabin. A colori.
SAN MICHELE. 14: «Zorro il dominatore» con C. Quinsy e M.P. Conte. Scope a colori.
MARCELLIANA. 14.30: «Arriva Charlie Brown». Cartoni animati a colori.

GRADO

CRISTALLO. 20: «Il ritorno di Harry Collings»; in technicolor.

STARANZANO

EDISON. 15: «Il capitano Nemo della città sommersa» con R. Ryan e L. Paluzzi. Avventuroso. A colori.

FOGLIANO

ITALIA. 16: «Franco e Ciccio contro Ercole» con F. Franchi e C. Ingrassia. A colori.

RONCHI

RIO: «La grande corsa».
EXCELSIOR: «All'onorevole piacciono le donne».

AL FILODRAMMATICO
BARBARA BOUCHET è una NINFOMANE nel film
«VALERIA DENTRO E FUORI»

CORMONS

COMUNALE: «Don Camillo e i giovani d'oggi».
ITALIA: «La controfigura».

GRADISCA

COMUNALE: «Per grazia ricevuta».
EDEN: «Boccaccio».

ROMANS

IMPERO. 14: «Tom e Jerry, per qualche formaggino in più», cartoni animati a colori; 16: «Decamerone proibito», a colori; v.m. anni 18.

PORDENONE

VERDI. 14: «L'arancia meccanica».
CRISTALLO. 14: «Il sanguinario». V.m. 18 anni.
SUPERCINEMA 14: «Il rally dei campioni».
CAPITOL. 14: «Tutti fratelli nel West per via di padre».

SACILE

NUOVO. 14: «Boccaccio».
ZANCANARO. 14: «Diritto d'amare».

CINEFORUM TRIESTINO
Ogni giovedì al cinema «Astra» alle ore 20.30 proiezioni stagione 1972-1973:
30 FILM, 7 ANTEPRIME
2 INCONTRI CON REGISTI
Tessere e programmi alla Biglietteria Centrale in Galleria Protti 2

CORDENONS

VERDI. 14: «Bello, onesto, emigrato Australia sposerebbe compaesana illibata».

CERVIGNANO

NUOVO: «Ispettore Callaghan: il caso Scorpio è tuo!».

PALMANOVA

ITALIA: «Il faro in capo al mondo».
GARIBALDI: «La via del rhum».

GEMONA

SOCIALE: «Ettore lo fusto».

TARCENTO

MARGHERITA: «Ispettore Callaghan: il caso Scorpio è tuo!».

TRICESIMO

MODERNO: «Bianco rosso e...».

SAN DANIELE

T. CICONI: «Si può fare... amigo».

CASARSA

ROMA: «Uomo avvisato mezzo ammazzato, parola di Spirito Santo».

AL RITZ - SUCCESSO
Il più licenzioso e divertente racconto di tutti i tempi
Come il «BOCCACCIO» nel '300
Così «L'ARETINO PIETRO» nel '500
VEDRETE COSE MAI VISTE
...E SI SALVÒ SOLO L'ARETINO PIETRO CON UNA MANO AVANTI E L'ALTRA DIETRO...
SILVIO AMADIO
Severamente vietato ai minori di 18 anni

OGGI - EXCELSIOR
UNA STORIA AVVINCENTE E SUGGESTIVA
Film ore 15 - Ult. 22.20 ● Vietato ai minori di 18 anni
FARLEY GRANGER - SILVA KOSCINA
RIVELAZIONI DI UN MANIACO SESSUALE AL CAPO DELLA SQUADRA MOBILE
PAUL GXON - SUSAN SCOTT
ANGELO FACCENNA - MARIO PELLEGRINO
ROBERTO MONTERO

OGGI al NAZIONALE
Inizio spettacoli ore 14.30 — Ult. 22.20
UN FILM PIENO DI SENSUALITÀ
Rigorosamente vietato ai minori di anni 18
Medusa Distribuzione presenta
IVAN RASSIMOV
ME ME LAY
IL PAESE DEL SESSO SELVAGGIO
Regia di UMBERTO LENZI
RICCARDO PALLOTTINI - DANIELE PATUCCHI
Una produzione ROAS PRODUZIONI - MEDUSA DISTRIBUZIONE - Roma e U.I.D. Bangkok
realizzata da OVIDIO G. ASSONITIS e GIORGIO C. ROSSI
TECHNICOLOR - TECHNISCOPE

RISTORANTI E RITROVI

AL TROVATORE - PERTEOLE
Tel. 99070. Tutti i giovedì, sabati e domeniche danze. Domeniche e festivi the danzanti. Servizio piano bar.

RISTORANTE BIRRERIA «DREHER»
Piatti tipici della cucina triestina.

RISTORANTE HOTEL L'APPRODO
Pranzi nuziali, banchetti. DANCING «LA STIVA» ballo ogni sera. Ogni domenica the danzante.

HOTEL CRISTALLO
Borgo Grotta Gigante. Prossima apertura.

DANCING «PARADISO»
Trieste. Via Flavia bus 20-23 — Oggi suonano «The Player's». Sono veramente bravi.

LOVE STORY
Dancing di Buttrio (Udine). Oggi dalle ore 15.30 alle 19.30 e dalle ore 21 alle 2 con i «Barracuda» in uno dei più bei locali d'Italia.

All'EDEN
2.a settimana di successo
COMINCERETE A RIDERE DAI TITOLI DI TESTA
IL PIÙ EROTICO DECAMERONE DELL'ANNO
METTI LO DIAVOLO TUO NE LO MIO INFERNO
ANTONIO CANTAFORA - MELINDA PELLON
MARGARETH ROSE KEIL
questo Decamerone è meglio del mio!!! Boccaccio
Vietato ai minori di 18 anni

Grandioso crescente successo
al Grattacielo
Il primo vero «giallo» della stagione
THRILLING = VIOLENZA
più
THRILLING = TENSIONE
più
THRILLING = ANGOSCIA
più
THRILLING = SUSPENSE
Totale
«NON SI SEVIZIA UN PAPERINO»
più
6 grandi attori:
MEDUSA DISTRIBUZIONE
FLORINDA BOLKAN
BARBARA BOUCHET
LUCIO FULCI
TOMAS MILIAN
IRENE PAPAS
MARC POREL
GEORGE WILSON
NON SI SEVIZIA UN PAPERINO

AL MODERNO
Grande successo del film
Paura d'amare
(Povero amore mio)
con DENIS WATERMAN
ALEXANDRA BASTEDO
●
Una allucinante, sconvolgente, disperata storia d'amore
TECHNICOLOR
Vietato ai minori di anni 14

OGGI FENICE
Film ore 15 - Ult. 22.20
IL FILM E' PER TUTTI
Grande successo
Una grande interpretazione di:
BUD SPENCER
è Rosario Rao in
TORINO NERA
un film di CARLO LIZZANI

Veramente soddisfatti si rimane da
BORSATTI
FAMA SECOLARE
Gioielli e orologi con garanzia «Borsatti»

Alle 14.30
Si chiude il gioco sulla prima
DUPLICE ACCOPPIATA
OGGI
TUTTI ALLE CORSE
Alle 14.30
La fortuna nelle corse dispari

seleco®
televisori a colori nei migliori negozi specializzati

AVVISI ECONOMICI

MINIMO 10 PAROLE

Gli avvisi economici vengono pubblicati nella rubrica più corrispondente all'oggetto delle inserzioni minimo 10 parole; la disposizione viene per ordine alfabetico; per facilitare le ricerche viene modificato eventualmente il testo in modo da renderne l'evidenza. La S.P.I. ha la facoltà di abbreviare qualche parola degli annunci.

I reclami possono essere presi in considerazione solo dietro presentazione della ricevuta dell'importo pagato per gli avvisi.

Gli avvisi economici possono essere ordinati presso la **S.P.I. Società per la Pubblicità in Italia, via Silvio Pellico n. 4 pianoterra** dalle ore 8.30 alle 12.30 e dalle 15.15 alle 19. Sabato dalle ore 9 alle 12.30 e dalle 15.30 alle 20 Questi avvisi possono essere inviati a mezzo posta allo stesso indirizzo con il relativo importo (minimo 10 parole a cui va aggiunto il 4% Ige e 4% tassa per la pubblicità). Gli avvisi economici possono anche essere dettati per telefono chiamando il n. 767676 dalle ore 9 alle 12.30 e dalle ore 16 alle 19. Il servizio di accettazione telefonica degli annunzi economici funziona esclusivamente per la rete urbana di Trieste.

Coloro che non intendono dare il proprio indirizzo per l'avviso possono servirsi per il recapito delle offerte delle cassette istituite nei nostri uffici verso pagamento della quota di abbonamento che è del costo dell'inserzione e di lire 104 tasse comprese per la durata di dieci giorni.

In testata di ogni singola rubrica è indicato il prezzo per parola. Minimo 10 parole. Gli avvisi ordinati per la domenica subiscono una maggiorazione del 20 per cento.

Le lettere alla cassette devono essere indirizzate a: S. P.I. Cassetta, numero e lettera. Tutte le lettere indirizzate alle Cassette dovranno pervenire attraverso la Posta: le lettere raccomandate saranno respinte. Non si assumono responsabilità per quanto allegato alla corrispondenza.

La S.P.I. non assume responsabilità per casuali mancate inserzioni, né per errori di stampa od omissioni. La responsabilità verso il fisco, il pubblico è i terzi delle inserzioni eseguite rimane piena e intera agli inserenti.

LAVORO PERS. SERVIZIO
Richieste
A Lire 40 per parola

OFFRESI referenziata giovane custodia bambini e piccoli lavori domestici 8 ore mattino. Cassetta 51638 A SPI.

OFFROMI casa privata tuttofare. Cassetta 29648 A, SPI.

LAVORO PERS. SERVIZIO
Offerte
B Lire 100 per parola

A.A.A.A.A.A.A.A.A.A. COPPIA autista-cameriere, cuoca tuttofare, qualificati et referenziati cercansi per villa signorile, ottimo trattamento. Telefonare 423.966, Bologna. 7435 B

CERCASI domestica stabile due persone referenziata casa moderna. Telefonare 761130. 70464 B

CERCASI domestica 8-17 referenziata casa signorile tutti elettrodomestici. Telefonare lunedì 723232. 70462 B

CERCASI prestaservizi dalle 8 alle 12 con referenze. Telefono 411026 dalle 14 alle 16. 29662 B

CERCASI domestica giovane a ore. Telefonare 410893. 29714 B

CERCASI prestaservizi zona Scorcola. Tel. 24784 ore 10-12. 70416 B ●

CERCASI domestica mattino, telefono 420438. 28847 B

CERCO cameriera fissa max cinquantenne distinta, referenziata, per anziani coniugi soli. Cassetta 7426 B, SPI - 34100 Trieste.

CERCO domestica giornata, giovane con referenze, telefono 60851. 70382 B

CONIUGI anziani cercano prestaservizi mattino, bisettimanali, compenso orario 500 lire più contributi, telef. 33601. 70394 B

CUSTODE prestaservizi, referenziata con marito cerca Malusà, tel. 61131, feriali 16-18. 52151 B

DOMESTICA cercasi, telefonare 790070. 52111 D

DOMESTICA capace referenziata 8-17 cercasi. Telefonare lunedì 67901. 70484 B

DOMESTICA referenziata stabile oppure ore cercano coniugi soli Monfalcone. Ottimo trattamento. Telefonare 72569 circa ore 13 o dopo le 20. 4924 B

FAMIGLIA signorile cerca persona per tuttofare, ottimo trattamento. Rivolgersi lunedì, martedì, via Rossetti 81, V piano, tel. 790543. 28881 B

MEZZO servizio ore 9-12 referenziata cerca prof. Tagliaferro, San Francesco 12 telefono 38002. 29588 B

PRESTASERVIZI capace, massimo 40-enne, quattro ore giornaliere escluso sabato cercasi telefonare 792585 lunedì. 70396 B

PRESTASERVIZI 2 ore giornaliere paraggi Besenghi cercasi. Telefonare 36981. 29630 B

PRESTASERVIZI capace esclusa cucina 4-5 ore giornaliere eventualmente settimana corta cercasi, tel. 774506. 29548 B

PRESTASERVIZI due mattine per due appartamenti, Viale D'Annunzio. Referenze sicure cercasi, tel. 741401. 29516 B

REFERENZIATA stabile con dormire cercasi famiglia Barcola. Telefonare 412283 ore 9-11. 70372 B

REFERENZIATA custodia bambino un anno e aiuto casa cercasi zona Rosmini. Tel. 750668. 70458 B

REFERENZIATA stabile cercasi per villa Opicina, ottimo trattamento. Telefonare 211804, ore 10-12 e 17-20. 51374 B

STABILE referenziata bella presenza casa signorile cerca, telefonare 725249. 51598 B

STABILE referenziata per due persone cercasi. Telefonare al 31309 ore 10-12. 51636 B

IMPIEGO E LAVORO
Richieste
C Lire 50 per parola

A. FOTOGRAFO offresi studio pensionato anche saltuariamente, senza contributi. Conosce inglese, francese, tedesco. Telefonare 35729 signor Mario. 29582 C ●

AUTISTA consegne città mezza giornata offresi, tel. 812715. 29478 C

BABY sitter offresi orario da stabilirsi, telefonare 418294 dalle 8-10 20-22. 28877 C

CINQUANTACINQUENNE giovanile dinamico ex sottufficiale referenziato, dispone due automezzi occuperebbesi 4-5 ore qualsiasi lavoro purché onesto. Cassetta 51386 C, SPI

COMMESSA impiegata venticinquenne referenziata cerca impiego solo mattine, tel. 742945. 29524 C

CONDUTTORE impianti riscaldamento patente I grado offresi. Cassetta 52155 C, SPI.

CUOCA referenziata offresi ore 8-16. Telefonare ore serali al 413951. 29698 C

DATTILOGRAFA perfetta sloveno e serbo croato offresi solo pomeriggio. Cassetta 29414 C, SPI.

DICIANNOVENNE perito edile neodiplomato, desideroso esperienza offresi studio tecnico edile, telefonare 757532. 52165 C

DIPLOMATA offresi custodia bambini solo mattina, telefonare lunedì 416935. 51488 C

ESPERTO manutenzione, riparazioni macchine elettroniche offresi. Cassetta 28835 C, SPI.

EX dirigente personale, cinquantenne, pensionato, perfetto inglese, buona conoscenza greco - tedesco referenziatissimo occuperebbesi, telefono 773481. 51532 C

FARMACIA laureata offresi. Telefonare 796121 ing. Giordano. 51286 C

GEOMETRA offresi ore pomeridiane per studio tecnico o mansioni ufficio. Cassetta n. 28795 C, SPI. ●

GIOVANE signora cerca lavoro bar dalle 9-16 esclusa domenica. Tel. 38719. 29658 C ●

GIOVANE con Ape 50 per trasporti offresi a ditta, telefono 755286. 51446 C

IMPIEGATA trentenne contabile offresi mezza giornata. Tel. 731927. 51344 C

INTERA o mezza giornata signora giovane presenza occuperebbesi abbigliamento pelletterie o simili serietà referenze. Tel. 791607 ore 13-15. 51622 C

NEODIPLOMATA offresi per lavoro mezza giornata, tel. 12-16 ufficio 420411. 51450 C

NEO perito termotecnico militesente cerca prima occupazione con qualsiasi qualifica presso aziende industriali, artigianali del ramo. Cassetta 29552 C, SPI.

OFFRESI pedicure estetico curativo solo mattino a salone. Tel. ore pasti 761460. 51624 C

OFFRESI dattilografa perfetta conoscenza inglese. Telefono 413161. 52181 C

OPERATRICE telex dattilo corrispondente lingue slave esperienza ramo commerciale, cerca occupazione industria. Cassetta 28851 C SPI.

PENSIONATO conoscenza lingue accetta qualsiasi lavoro. Cassetta 29678 C SPI.

PERITO elettrotecnico 25-enne disegnatore con triennale esperienza d'ufficio offresi. Cassetta 29502 C, SPI.

PERITO termotecnico militesente conoscenza tedesco offresi prontamente, telefono 733154. 51442 C

RAGIONIERA esperienza quinquennale import-export corrispondente serbo, croato, sloveno, cerca adeguato impiego. Cassetta 28853 C SPI.

STENODATTILOGRAFA qualificata pratica lavori ufficio, referenziata cercasi. Cassetta 51941 C SPI.

TECNICO riparazioni, manutenzioni macchine fotocopiatrici offresi. Cassetta 28837 C, SPI.

17-ENNE bella presenza, perfetta conoscenza inglese scritto, parlato, nozioni dattilografia offresi, telefonare lunedì ore ufficio 790223. 29566/1 C

17 year old girl with perfect knowledge of written and spoken english with slight knowledge of typing seeks office job, Phone 790223 Office hours Monday. 29566/2 C

26ENNE coniugato volonteroso licenza media inferiore patentato offresi serio impiego. Cassetta 51372 C, SPI. ●

Ricerche e offerte di personale qualificato

Istituto dermatologico italiano

ricerca per TRIESTE e VENETO OCCIDENTALE

AGENTE

molto introdotto Farmacie e Profumerie per vendita prodotti dermocosmesi scientifica reclamizzati principali riviste. Elevato trattamento economico. Esigesi curriculum vitae. SCRIVERE CASSETTA SPI 2 H - 40121 BOLOGNA

IMPORTANTE SOCIETÀ

operante nel settore dei diagnostici di laboratori ricerca:

1 laureato in disciplina scientifica per attività tecnico-commerciale in Friuli - Venezia Giulia. Residenza preferita: Udine o Trieste.

E' previsto un corso di preparazione a Milano. Scrivere a Casella 165/C SPI 20100 Milano inviando un dettagliato curriculum vitae

SUPERMERCATO S.V.E.

situato centro città ASSUME

personale con qualifiche di: capo macellaio; responsabile frutta verdura; responsabile salumi e latticini; cassiere; etichettatrici; generiche.

Inviare curriculum vitae indicando età, posti occupati, anzianità lavoro **CASSETTA 15090 Z SPI — 34100 TRIESTE**

La Jolly Parrucche S.n.c.

ricerca, per il settore tricosmetico agenti per TRIESTE e GORIZIA, possibilmente introdotti nei saloni per signora, offresi inquadramento ENASARCO, fisso mensile, percentuale e incentivi.

Presentarsi lunedì dalle ore 15.30 in poi viale XX Settembre, 9 - Telefono 796056

Affermata Ditta locale in fase di espansione operante nel settore drogherie alimentari e supermercati cerca Agenti di vendita con auto propria. Offre posto stabile, paga fissa, incentivi. Domande dettagliate a:

Casella 15235 Z SPI — 34100 TRIESTE

Cerchiamo

VENDITORI

cui affidare, previo corso addestrativo, la vendita di manuali tecnici ad alta diffusione.

Telefonare lunedì o martedì a Trieste al 040/76.77.86.

Gruppo Finanziario Internazionale Leader

Ricerca per tutte le regioni d'Italia:

Persone che già dispongono di un'organizzazione di vendita operanti nel campo finanziario.

INOLTRE:

Elementi con laurea o cultura equivalente, presenza comunicativa, predisposizione al contatto umano da inserire nell'organico di vendita di servizi finanziari.

OFFRE:

Notevoli possibilità di guadagno ad elementi capaci a cui verrà affidato un nuovo servizio per la prima volta distribuito in Italia.

Scrivere curriculum a casella 82/M SPI 20100 Milano. Si assicura assoluta riservatezza e una risposta entro 20 giorni. Il personale del ns. gruppo è al corrente della ricerca.

Peugeot 104
la 4 porte più piccola d'Europa

Prendi una qualunque 4 porte d'Europa. Ingombrante e poco maneggevole, la sua sicurezza non sempre è quella che sarebbe giusto pretendere. Ed ora prendi la nuova "Peugeot 104", la 4 porte più piccola d'Europa. Snella, pratica, dalla ripresa che "morde", è fatta apposta per darti prestazioni migliori in uno spazio creato a misura d'uomo. La prova? Con la nuova "Peugeot 104" il traffico diventa più rapido e il valore di sicurezza raggiunge il suo vertice massimo. Nuova "Peugeot 104", berlina a 5 posti, m. 3,58 di lunghezza, 135 Km/h di velocità. Con trazione anteriore 954 cm³, 50 CV SAE - 12 CV fiscali, sospensione a ruote indipendenti, freni a disco anteriori. Tutto quello che volevi, da un'auto, insomma. Per farti strada nel mondo.

PEUGEOT

tutta la Peugeot in breve: m. 3,58

LAVORO A DOMICILIO ARTIGIANATO
CC Lire 80 per parola

A.A.A.A.A.A. ROLE' (legno), riparazioni verniciature cambio cinghie. Tel. 725397 orario negozio. 29572 CC ●

A.A.A.A.A. INSTALLAZIONE, riparazione avvolgibili in genere. Telefonare 417006. 28897 CC

A.A.A.A.A. KEROSENE specializzato pulisce ripara. Telef. 794100. 28783 CC

A. A. A. PITTORE decoratore stanze, bar, appartamenti. Prezzi modici. Telefonare n. 732054. 51566 CC ●

A. PARCHETTI raschiatura verniciatura riparazioni in genere preventivi gratuiti Gaspari via Gambini 27/A. Tel. 755868. 29428 CC

ABATANGELO PARCHETTI riparazioni raschiatura verniciatura preventivi gratuiti; in nostra assenza potrete comunicare con telesegretaria installata per voi. Rossetti 41-c, tel. 790497. 29672 CC ●

ARREDAMENTI e architettura interni ville uffici fabbriche appartamenti esegue studio G via S. Michele 7 pt. 50752 CC

ARTIGIANO esegue lavori da falegname, tel. 811688. 51404 CC

EDILIMPRESA artigiana attrezzata restauri interni esterni, facciate, locali, appartamenti, tetti, terrazze, coloriture, tel. 24640 - 413951. 51414 CC

IDRAULICI eseguono rapidamente accurate riparazioni, telefonare ore pasti 62155-796774. 51650 CC

IDRAULICO esegue riparazioni rubinetti wc scaldabagni lavatrici frigoriferi. Tel. 421212. 29538 CC ●

IDRAULICO lavori a domicilio, preventivi gratuiti. Tel. 773707 ore 8-9. 51604 CC

LUCIDATORE mobili offresi a domicilio, tel. 744187. 52085 CC

OREFICE artigiano assume ed esegue qualsiasi lavoro e riparazioni accurate. Di Barbora, via Valmaura 31-IIp. 52115 CC

PANTALONAIA a domicilio offresi, telefonare 790567 tutti giorni. 52137 CC

PER riparazioni pavimenti in doghe trucciolatura raschiatura lucido permanente. Telefonare 38265. 51494 CC ●

PARRUCCHE in genere su misura massima perfezione al minimo prezzo. Fabbrica artigiana posticci d'arte Elda Mitri Battisti 3 primo piano. Telef. 755493. 51336 CC

PELLE liscia antilope, rettile coccodrillo tutto pulisce smacchia ricolora con garanzia. Tintoria specializzata, Cattaruzza, via Giulia 13. 29562 CC ●

PITTORE camere, cucine, appartamenti, libero subito, preventivi modici. Telefonare 66240. 52031 CC

PULITORE si offre per pulizia e sdrucciolatura appartamenti. Tel. 418262 dalle 9 alle 12. 29604 CC

QUASI tutte le marche di MACCHINE per SCRIVERE e CALCOLATRICI ripariamo con pezzi di ricambio originali. Telefonare 418180. 29618 CC

RADIORIPARAZIONI transistori, fono. Radio Stefani, Corridoni 2, telef. 790944. 48703 CC

RADIORIPARAZIONI televisori, antenne transistor, registratori, giradischi, autoradio, radiotelefoni, rasoi, cineproiettori Universaltecnica, Settefontane 1, telefono 741317. 51677 CC

ROLE' riparazioni, cambio cinghie, verniciatura, telefonare 790586 - 815442 dalle 8-12. 29482 CC

MANCINELLI PARCHETTI telefono 765255

TRASLOCHI prezzi scontati fino 15% sulla concorrenza. Telefono 773528. 51538 CC ●

TRASLOCHI tutta Italia eseguiamo rapidamente. Prezzi imbattibili, interpellateci. Telefono 414244. 29586 CC ●

TRASLOCHIAMO SGOMBERIAMO qualsiasi cosa di qualsiasi genere favorendovi i preventivi più convenienti. Telefonateci al 31877. 51570 CC ●

SARTORIA da uomo confeziona vestiti mantelli e rivolta per signora tailleurs mantelli campionario stoffe facilitazioni di pagamento. Kosuta viale D'Annunzio 11. 51436 CC ●

SARTORIA pianoterra Manzoni 2/A rimoderna e assume anche riparazioni antilope pelli abiti maschili femminili. Tel. 744531. 70474 CC

IMPIEGO E LAVORO
Offerte
D Lire 100 per parola

A. A. A. A. A. 120.000 MENSILE TRATTABILI OFFRESI A COMMESSE ESPERIENZA ABBIGLIAMENTO CONOSCENZA SERBO - CROATO. TELEF. 60749 LUNEDI' MATTINA. 470468 D ●

A.A.A.A. CASA Editrice internazionale cerca elementi ambosessi liberi mezza giornata per pubblicità e vendita offronsi 30.000 settimanali più incentivi. Presentarsi martedì ore 9-12 17-19, via Ginnastica 15.

A.A.A. AGENZIA Mondadori cerca subagenti ambosessi per zona Gorizia. Presentarsi martedì 9-12 17-19, via Ginnastica 15. 70390 D

A. A. A. APPRENDISTA pratico ciclomotore massimo 17-enne cercasi. Presentarsi lunedì ore 10, Giornalfoto, Torbandena 1.

A.A.A. CERCASI ragazzo interessato lavoro impegnativo. Telefonare 796013. 70486 D

A.A.A. COMMESSA ed AIUTO-COMMESSA capaci abbigliamento assumiamo prontamente. Saint's George's, C.so Italia 24. 29568 D

A.A.A. IMPIEGATA contabile praticissima cercasi pronto impiego. Referenze non qualificate astenersi. Cassetta 51991 D SPI.

A.A.A. SCUOLA per Corrispondenza cerca produttori in ogni provincia. Richiedesi specifica esperienza vendita libri oppure corsi per corrispondenza. Offresi compenso di L. 25.000 (oltre forti premi produzione) per ogni corso venduto. Inviare curriculum: Scuola Italiana, via Gentiloni 73 — 00139 Roma. 7430 D

A. A. AMBOSESSI referenziati con utilitaria liberi mezza giornata cerca agenzia recapito Trieste. Cassetta 29682 D SPI.

A.A. APPRENDISTA banconiere-a cerca Bar Astro. Piazza Goldoni. 29438 D

A.A. CERCHIAMO Trieste elementi dinamici avviare carriera ispettiva presso grande organizzazione. Dopo breve corso qualificazione, inserimento nell'organico con assegno mensile, provvigioni, assegni familiari, ed assistenza mutualistica. Srivere Cassetta 70268 D, SPI. 70268 D

A.A. IMPIEGATA-O ottimo inglese assume buone condizioni azienda locale. Inviare breve curriculum e recapito telefonico. Scrivere Cassetta 70318 D SPI.

A. APPRENDISTA per negozio abbigliamento cercasi, telefonare dalle ore dieci alle dodici, telefono 33931. 52159 D

A. COMMESSA capace per primario negozio abbigliamento cercasi. Cassetta 52157 D, SPI.

A. IMPIEGATA praticissima ragioniera cercasi. Offerte indicando posti occupati, referenze, situazione familiare. Cassetta 52055 D, SPI.

A MAGAZZINIERE pensionato aspetto giovanile energico o aiuto magazziniere offresi posto fiducia deposito negozio articoli fotografici. Fototecnica Carducci 25. 52153 D ●

ABBIGLIAMENTO via Milano 11 cerca apprendiste e commesse conoscenza serbo-croato ottimo stipendio. 51388 D

ABILI venditori proprio automezzo introdottissimi bar per vendita prodotti dolciari largo consumo cercansi. Telefonare ore pasti 734126. 70456 D

ADDETTA alla cassa giovane pratica maneggio denaro cerca ditta tessuti via Tarabocchia 5. Presentarsi ore 10.30-12.30 o 17.30-19.30. 29600 D

ADDETTI carico, scarico merci assume primaria ditta commerciale, telefonare 812273. 29560 D

AGENZIA Mondadori cerca ragioniera capace assolvere impegno ufficio. Presentarsi lunedì 9-12, via Ginnastica 15. 70386 D

AUTISTI capaci volonerosi servizio pubblico cercansi Società Aurora, Sonnino 73. 50737 D

AIUTO commessa cerca pasticceria Colussi corso Saba 9. 51506 D ●

AUTOSCUOLA cerca istruttore guida via San Lazzaro 17. 51660 D

ANCHE Lei signora o signorina può realizzare i suoi desideri con un lavoro prettamente femminile ,a tempo libero e nelle immediate vicinanze di casa Sua. Scriva o telefoni, senza impegno. Ore pasti alla signora Adelisa Pergola, via Moreri 23 - Trieste, tel. 415984. 6385 D

APPRENDISTA commessa cerca drogheria profumeria, via Giulia 25. 28861 D

APPRENDISTA calzature cercasi subito buon trattamento. Offerte cassetta 51456 D, SPI. ●

APPRENDISTA cercasi Self service «Despar», via Udine 3. 51594 D

APPRENDISTA cercasi calzature «La Familiare», via Molino a Vento 3. 51592 D

APPRENDISTA meccanico cerca autofficina Sincovich via S. Giacomo in Monte 20 telefono 741011. 29540 D ●

APPRENDISTA e mezzalavorante cerca salone Adele, via Coroneo 3, I p., telefono 29216. 51608 D ●

APPRENDISTA banconiera buona retribuzione, festivi liberi cercasi. Tel. 31551 lunedì. 52163 D ●

APPRENDISTA parrucchiera cercasi, Martiri della Libertà 7, tel. 35349. 29558 D ●

AUTISTA carico, scarico merci cerca negozio elettrodomestici, telefonare 764132. 70398 D

ASSUMIAMO prontamente apprendista elettromeccanico per assistenza tecnica macchine caffè espresso paga iniziale 12 mila settimanali. Presentarsi oggi dalle 10 alle 13, via Molino a Vento 84. 70478 D

ASSUMIAMO dattilografa, altra pratica ufficio contabilità giovani desiderosi lungo impiego, stipendio adeguato capacità, manoscrivere età, presenza studi, telefono eventuali posti occupati. Cassetta 51977 D SPI.

AZIENDA importanza nazionale assume elementi volonterosi facile lavoro produttivo organizzato residenti esclusivamente Gorizia e provincia. Offerte cassetta 3333333 SPI Trieste. 3333333 D

AZIENDA autotrasporti cerca impiegato per ufficio spedizioni. Cassetta 51953 D SPI.

CASA editrice Sansoni per completamento quadri cerca ambosessi desiderosi ottimi guadagni successo carriera. Presentarsi Dibenedetto, via Ghega 2. 51610 D

CASA spedizioni assume giovane fattorino militesente volonteroso referenziato. Scrivere Cassetta 28819 D SPI.

DONNA pulizie per bar. Telefono 790293. 29612 D ●

CERCANSI apprendisti commesse/i preferibilmente conoscenza lingua slovena croata; offresi trattamento extra. Fototecnica Carducci 25. 52153 D ●

CERCANSI un operaio e un apprendista installatore. Officina via Marconi 18. 51422 D ●

CERCANSI baristi bariste, a turno, vitto, volendo alloggio, buona retribuzione, tel. 209372. 4937 D

CERCANSI operai, apprendisti, e lamieristi. D'Alviano 86/2, tel. 796357. 29660 D

CERCANSI autista furgoncino patente A, fattorino, apprendista. Presentarsi Arbiter, Teatro 1 - lunedì mattina. 51408 D

CERCANSI aiuto corsia, titolo di studio III media, età massima 35 anni, salvo deroghe consentite. Presentare domanda al Sanatorio neurologico provinciale «G. Sai» - Trieste, via S. Cilino n. 14. 51458 D

CERCANSI commesse e aiuto commesse, pasticceria via Palestrina 4. 70384 D

CERCANSI commesse e aiuto commesse abbigliamento, via Torrebianca 14/B. 51540 D ●

CERCASI lavorante parrucchiera anche mezza giornata. Telefonare 60805. 70432 D ●

CERCASI apprendista commessa per negozio carta da parati. Ciano, viale XX Settembre 38. Presentarsi lunedì ore 10-12 e ore 17-19. 70438 D

CERCASI apprendista commesso per negozio carta da parati, Ciano, viale XX Settembre 38. Presentarsi lunedì ore 10-12 e ore 17-19. 70440 D

CERCASI autista patente C addetto vendita. Presentarsi ditta Leone, viale Campi Elisi 60, 8-10 lunedì. 70466 D

CERCASI lavorante Salone Mariuccia, Rotonda Boschetto 1, tel. 725361. 70430 D

CERCASI signorina principiante ufficio. S. Nicolò 7 IV p ore 9-11 piccolo commercio. 29652 D

CERCASI praticante ufficio massimo diciottenne negozio via Crispi 8. 29648 D

CERCASI commessa negozio frutta - verdura. Via Marconi, n. 24. 51350 D

CERCASI trasportatore mezzo proprio per consegne città bombole gas liquido Telefono 764925. 70342 D

Continua in 12.a pagina

LEONE CON I PARACADUTISTI D'ITALIA

Roma, 21

Il Capo dello Stato ha ricevuto, stamane al Quirinale il vice presidente del consiglio e ministro della difesa Tanassi con una rappresentanza dell'associazione nazionale paracadutisti d'Italia. L'on. Tanassi, nel suo indirizzo di saluto, ha ricordato i sentimenti di attaccamento agli ordinamenti democratici delle nostre Forze armate.

Il Presidente Leone, nel rispondere al saluto del generale Frattini, presidente dell'associazione, ha innanzitutto sottolineato come la Costituzione, nel momento in cui definisce sacro il dovere di difendere la Patria, sancisce anche che l'ordinamento delle Forze armate si informa allo spirito democratico della Repubblica. Spirito democratico significa senso del dovere, amore per la libertà, ripudio di ogni tentazione di violenza e di sopraffazione.

Le associazioni d'Arma — ha concluso Leone — mirano a raccogliere nella vita civile coloro che, nei giorni del combattimento e del sacrificio, furono insieme, affinché coltivino l'onore e la memoria dei Caduti e, soprattutto insegnino ai più giovani, insieme con il senso della Patria, i sentimenti di devozione allo Stato nel quadro di una visione democratica e libera del proprio Paese. *(Ansa)*

Nella telefoto ANSA il generale Frattini rivolge un indirizzo di saluto al Capo dello Stato.

NEL MARYLAND

«Modesto» contadino lascia 900 milioni di eredità

Gaithersburg, 21

Charles Rabbitt, un vecchio agricoltore vissuto modestamente nella sua fattoria di Gaithersburg, nel Maryland, lavorando la terra ed accudendo il suo bestiame, alla sua morte, avvenuta all'inizio del mese all'età di 81 anni, ha lasciato un vero e proprio tesoro.

Rabbitt, che secondo il suo legale aveva perso ogni suo avere nel crollo di Wall Street del 1929, ha lasciato in una cassetta chiusa a chiave titoli di risparmio per un milione di dollari (circa 580 milioni di lire), 3 mila dollari in contanti e un'indicazione per la scoperta di un altro tesoro. Sepolto a una trentina di centimetri di profondità nella sua fattoria è stato trovato infatti un altro mezzo milione di dollari in contanti, per lo più in monete da mezzo dollaro e dollari di argento, custoditi in tre lattine per il latte e in un bidone per il petrolio.

Il legale di Rabbitt ha detto che il tesoro del vecchio agricoltore, poco fiducioso nelle banche, andrà per la maggior parte a un cugino, che ha aiutato Rabbitt nella conduzione della sua fattoria.

(Ansa - Reuter)

Studente a S. Francisco uccide un compagno

New York, 21

Uno studente di diciassette anni è stato ucciso a coltellate da un compagno di scuola che aveva preso in giro per aver perso una partita a domino con una ragazza. Il fatto è avvenuto in un'aula della «Woodrow Wilson High School» di San Francisco, presenti un insegnante ed altri venti ragazzi. Protagonisti, il diciassettenne Stanley Blaine, morto sul colpo con il cuore squarciato da due coltellate, ed il sedicenne Charles Harpis, arrestato dalla polizia nella sua abitazione.

I due ragazzi avevano preso a litigare, in classe, a conclusione di un torneo di domino, durante il quale l'Harris era stato battuto da una compagna di 13 anni. Dalle parole i due erano passati alle vie di fatto, e per separarli era stato necessario l'intervento di tre insegnanti. Condotti dinanzi al preside essi si erano riappacificati, ma per poco. Rientrati in classe i due ragazzi avevano infatti ripreso la zuffa che questa volta si concludeva in tragedia *(Ansa)*

COINVOLTO IN UNO SCONTRO A LONDRA

Andres Segovia ferito in un incidente d'auto

Una lieve contusione alla gamba sinistra - Illese le mani - Annullata in parte la tournée in Europa

Londra, 21

Il chitarrista spagnolo Andres Segovia è rimasto ferito alla gamba sinistra in un incidente d'auto avvenuto ieri a Londra. Segovia, che ha 79 anni, era a bordo di un'autopubblica che in Park Lane è rimasta coinvolta in uno scontro con altri due veicoli. Segovia è stato portato nell'ospedale di San Giorgio, da dove è stato dimesso dopo le necessarie medicazioni. Le mani del famoso chitarrista, è stato reso noto, sono illese.

Tuttavia la moglie del musicista ha successivamente annunciato che, in seguito all'incidente, il celebre chitarrista ha annullato una parte della tournée che sta attualmente compiendo in Europa. La signora Segovia ha precisato che il marito, il quale domenica doveva recarsi a Innsbruck resterà invece a Londra fino a martedì per riposarsi.

«Mio marito è molto stanco — ha detto la signora Segovia e deve riguardarsi. La ferita alla gamba è stata brutta. Tuttavia con un po' di riposo starà perfettamente bene».

Martedì Andres Segovia verrà in Italia e successivamente terrà alcuni concerti in Francia. *(Ansa - Reuter)*

LEGGERA SCOSSA a Banja Luka

Banja Luka, 21

Una scossa sismica di media entità, e valutata al quarto grado e mezzo della scala Mercalli, è stata avvertita, nelle prime ore di stamane, nella città di Banja Luka, nella Jugoslavia centrale. Non si lamentano né vittime né danni. Come si ricorderà, nell'ottobre del 1969, Banja Luka venne devastata da un gravissimo terremoto. *(Ap)*

NOVITA' «ALFA» a Torino: «Junior Z»

Milano, 21

La «Junior Z», con motore da 1600 cc, sarà la novità Alfa Romeo al Salone dell'automobile di Torino, nel quale la casa automobilistica milanese sarà presente con la gamma completa dei suoi modelli in tutte le versioni, berlina e sportive.

La nuova vettura, disegnata da Zagato, si presenta con la caratteristica linea a cuneo ed è stata allungata rispetto al modello precedente con ulteriori vantaggi per la penetrazione aerodinamica e l'ampiezza del bagagliaio. Il motore sviluppa una potenza di 125 cavalli SAE, raggiunge la velocità massima di 190 chilometri orari e consente alla nuova «Junior Z 1600» di coprire il chilometro da fermo in 32,5 secondi.

La vettura è inoltre dotata di doppio circuito frenante e allo interno di un nuovo volante di legno con tre razze a calice. Il cruscotto, completamente ridisegnato, è stato realizzato in un unico pezzo con materiale antiurto e rivestimento antiriflesso. I sedili avvolgenti, anatomici e con poggiatesta incorporati regolabili, sono rivestiti con nuovi tessuti. A richiesta la vettura è fornita anche con lunetto termico.

Il prezzo della «Junior Z 1600» è stato fissato in lire 2.620.000; le consegne cominciano immediatamente. *(Ansa)*

I 50 anni della scuola allievi Fiat

Torino, 21

I 50 anni della scuola allievi Fiat «Giovanni Agnelli» sono stati ricordati, oggi, nel corso della festa sociale dell'associazione ex allievi. Dalla sua fondazione la scuola è stata frequentata da 2 mila giovani, molte centinaia dei quali hanno raggiunto nella azienda posti di alta responsabilità.

La prima scuola professionale Fiat fu costituita nel 1922 nel palazzo uffici dello stabilimento del Lingotto. Nel 1945 la scuola si trasferì in corso Dante (dove era sorto nel 1899 il primo stabilimento Fiat), in locali completamente rinnovati e con attrezzature modernissime. Oggi essa dispone di numerose aule e laboratori e, ogni anno, viene frequentata da oltre 800 giovani.

I corsi — annuali e triennali — sono indirizzati in prevalenza alla qualificazione dei giovani provenienti dagli istituti tecnici professionali e dalle scuole medie inferiori. La scuola garantisce un «premio mensile» di frequenza e al termine degli studi offre un posto di lavoro nell'azienda. Inoltre rilascia un certificato di qualifica professionale riconosciuto dal ministero del lavoro.

Oltre ai corsi di qualificazione per i giovani, altri sono riservati ai diplomati tecnici (periti e disegnatori), agli ingegneri e alla qualificazione di operai dell'azienda. *(Ansa)*

UCCISO DA UNA MINA

Muore nel Mozambico un missionario italiano

Lisbona, 21

Il missionario italiano padre Guerrino Prandelli è stato ucciso dallo scoppio di una mina, mentre si stava recando in automobile a Belem, nel Mozambico. Il fatto è avvenuto quattro giorni fa ma soltanto oggi l'agenzia portoghese «Lusitania ne dà notizia in un dispaccio da Lourenco Marques. *(Ansa)*

PELLEGRINAGGIO SUI LUOGHI DELLO SCONTRO CHE SEGNO' LA CAMPAGNA D'AFRICA

Reduci italiani da El Alamein sui campi della famosa battaglia

Insieme con le delegazioni inglese, francese, tedesca, greca e americana presenzieranno alle solenni cerimonie inneggianti alla memoria dei quarantamila soldati caduti sul campo

NOSTRO SERVIZIO PARTICOLARE

Il Cairo, 21

Sangue, soffocanti folate di sabbia, morte e il bagliore accecante del sole nel deserto egiziano saranno i ricordi dominanti di un gruppo di italiani attesi ad Alessandria entro domani.

Sono passati quasi trent'anni da quando mille pezzi di artiglieria dell'ottava armata inglese ruppero il silenzio del deserto per aprire la battaglia di undici giorni, che doveva cambiare il corso della storia, al prezzo di circa 40 mila vite perdute, complessivamente, dalle opposte parti.

Quest'anno, come ogni anno, superstiti di quella battaglia, parenti di coloro che vi morirono e capi delle missioni diplomatiche al Cairo si porteranno sulle sabbie di El Alamein, 100 chilometri a Ovest di Alessandria, per rendere omaggio alla memoria dei caduti. Due navi, con a bordo 650 veterani italiani e loro congiunti, sono attese entro domani ad Alessandria: lunedì, giorno anniversario dell'inizio della battaglia, interverranno ai solenni riti in memoria dei compagni caduti.

Domenica prossima, i capi delle missioni del Commonwealth inglese, Francia, Grecia, Germania Ovest, Italia e Stati Uniti presenzieranno ai riti commemorativi annuali nei cimiteri inglese, tedesco, italiano. Si ritiene che saranno circa 800 gli italiani che, guidati dall'ambasciatore Eugenio Plaja e insieme a membri della comunità italiana in Egitto, parteciperanno alle cerimonie di lunedì, durante le quali un coro di bambini canterà inni religiosi e patriottici.

Da qualche parte è stato detto che questa potrebbe essere l'ultima volta che la ricorrenza di El Alamein viene ricordata formalmente, ma fonti diplomatiche di alcuni paesi hanno dichiarato di ritenere che le cerimonie continueranno fin quando il ricordo della battaglia, uno dei più spettacolosi scontri di mezzi corazzati della storia, vivrà nella memoria dei superstiti.

Un gruppo di 50 ex membri dell'«Afrika corps» tedesco e loro parenti hanno visitato la località le settimana scorsa, dopo essere stati espulsi da Bengasi e Tobruk, in Libia, a seguito delle misure di rappresaglia prese dal governo di Tripoli contro i tedeschi occidentali. Giornali del Cairo hanno formulato congetture secondo cui il maresciallo inglese visconte Montgomery e i parenti del suo defunto avversario, il generale Rommel, noto come «La volpe del deserto», presenzieranno ai riti, ma le rispettive ambasciate hanno smentito la cosa.

Il generale greco a riposo Defsanian Katsotas, che comandò la brigata greca nella battaglia di El Alamein, parteciperà alle cerimonie per l'inaugurazione del nuovo monumento ai caduti greci. Sono circa 7500 i soldati sepolti nel cimitero alleato: uomini di nazionalità inglese, neozelandese, francese, polacca e indiana. Altri 5 mila morti sono sepolti nel cimitero italiano, ma un portavoce dell'Ambasciata ha detto che forse altri 25.000 morti italiani non vennero trovati dopo la battaglia. Il cimitero tedesco conta circa mille tombe.

Domenica 29, secondo la tradizione, le parti un tempo avverse terranno una serie di riti e deporranno corone ad ogni cimitero. Ci sarà anche Joseph Green, il più alto diplomatico americano al Cairo. Ad El Alamein non vi sono americani sepolti, ma piloti americani assicurarono, in parte, l'appoggio aereo alle forze alleate nella battaglia che bloccò definitivamente Rommel nel tentativo di raggiungere il Canale di Suez, segnando la sua prima sconfitta.

A. P.

PRIMA NEVE in Alto Adige

Bolzano, 21

In alcune zone dell'Alto Adige, questa mattina, ha fatto la sua apparizione la neve. La neve è infatti caduta, accompagnata da forti raffiche di vento, su tutta l'alta Valle d'Isarco, raggiungendo i 10 centimetri sul Passo Giovo e i 5 cm al valico di confine italo-austriaco del Brennero. L'imprevista nevicata ha messo in difficoltà gli automobilisti, anche se il traffico al posto di confine non ha subito interruzioni.

Il transito su alcuni tratti della statale dello Stelvio e su quella del Giovo avviene solo mediante l'uso delle catene. La perturbazione atmosferica che ha raggiunto la cerchia dolomitica ha fatto abbassare di parecchio la temperatura, che in diversi posti è scesa sotto lo zero. *(Italia)*

INCENDIO DISTRUGGE un hotel sullo Jungfrau

Grindelwald, 21

L'albergo del Jungfraujoch, che si trova a 3446 metri di altezza sul massiccio della Jungfrau (Oberland Bernese) è stato distrutto, la notte scorsa, da un incendio. Una trentina di persone impiegate nell'albergo si sono potute mettere in salvo, e non vi sono state vittime, secondo quanto dichiarato dai vigili del fuoco. La ferrovia che collega il ghiacciaio dell'Eiger allo Jungfraujoch è stata temporaneamente interrotta. Non si conoscono le cause dell'incendio per accertare le quali è stata aperta un'inchiesta.

L'incendio, scoppiato nella dipendenza la cui costruzione interamente in legno rimontava al 1912, si è rapidamente propagato al vicino albergo dove risiedevano ancora gli impiegati, che hanno dovuto darsi alla fuga, i più in pigiama, perdendo tutti i loro beni nel sinistro.

I vigili del fuoco, accorsi dalla piccola Scheidegg e successivamente da Wengen e da Grindelwald, hanno dovuto lottare per ore per domare l'incendio, le cui fiamme erano visibili a chilometri di distanza. La stazione ferroviaria della Jungfrau, costruita interamente in una galleria nella montagna, non ha invece subito alcun danno.

IN MARE A TARANTO 50 tonn di petrolio

Taranto, 21

Una notevole quantità di petrolio greggio, 50 tonnellate, è finita in mare nel porto mercantile di Taranto, durante le operazioni di scarico della petroliera «Normandie», battente bandiera francese. La motocisterna con un carico di 130 mila tonnellate di greggio era ormeggiata al campo-boe della raffineria della Shell, allorché, a causa del forte vento, ha strappato gli ormeggi e danneggiato la manichetta dalla quale è uscito il petrolio.

Sono subito intervenuti i servizi antinquinamento dello stabilimento e della Capitaneria di porto che hanno sparso nella zona tonnellate di solventi.

Accertamenti sulla morte dei cavalli svizzeri

Palermo, 21

Il sostituto procuratore della Repubblica di Palermo, dott. Grasso, ha disposto ulteriori accertamenti sui cavalli deceduti domenica scorsa durante la traversata marittima Napoli-Palermo, a bordo del traghetto «Canguro Azzurro».

La procura ha affidato al professor Del Carpio l'incarico di completare, con un esame tossicologico, gli accertamenti medico legali al fine di stabilire in maniera definitiva le cause del decesso dei sette animali. *(Italia)*

I CANI DI PRAGA disturbano la città

Praga, 21

I praghesi proprietari di cani dovranno pagare, da ora in poi una tassa annuale di mille corone (circa 50 mila lire) per il loro cane; se poi ne possiedono più d'uno dovranno pagare una tassa supplementare di 1500 corone per ogni altro esemplare della razza canina in loro possesso.

Un decreto in proposito è stato adottato e diramato dal plenum del comitato municipale di Praga, allo scopo di «regolare il numero dei cani» che, il 30 giugno scorso erano, a Praga, 24.141 mentre nel 1968 erano soltanto 9961. «Il numero continuamente crescente di cani, si afferma nella motivazione del decreto, è una delle cause del deterioramento dell'ambiente ed un serio elemento di disturbo della coesistenza civica a Praga». *(Ansa - Afp)*

«MODERNA INTERPRETAZIONE DI UNA PICCOLA VETTURA PER UN AMPIO IMPIEGO»

La «Fiat 126» debutta a Torino

Il nuovo modello eredita l'impostazione tecnica della «500», che rimane sempre in produzione e la linea dalla «127» - Praticità e comodità sono le caratteristiche di questa utilitaria

Roma, 21

«Una moderna interpretazione di una piccola vettura utilitaria per un ampio raggio d'impiego»: così è definita dalla Fiat la sua «126», che sarà presentata al prossimo Salone di Torino. Berlina 4 posti e due porte, motore posteriore a due cilindri raffreddato ad aria di 594 centimetri cubici e 23 CV (Din), velocità massima oltre i 105 chilometri orari, sono le caratteristiche della nuova utilitaria, che, nell'ambito della produzione Fiat, s'inserisce tra la «500», che rimane in produzione in un'unica versione rinnovata, e la berlina «127».

Dai dati forniti dalla casa torinese si rileva che la «126» ha ereditato dalla «500» l'impostazione tecnica, «prescelta per le doti di affidabilità ed economicità dimostrate in quindici anni di carriera» (la «500» è stata prodotta, dal 1957 ad oggi, in circa quattro milioni di esemplari nelle sue varie versioni). Dalla «127», invece, si è ispirata alla linea, con vantaggi sul piano dell'utilizzazione degli spazi, del confort e della visibilità. Dal lato meccanico la vettura ripropone quindi una formula ampiamente provata, «che va ritenuta tra le numerose prerogative di una impostazione generale all'insegna della praticità all'uso e della comodità intesa nel senso più ampio».

La «126» ha una linea caratterizzata da forme squadrate per il migliore sfruttamento dell'abitabilità e la carrozzeria è del tipo autoportante. La trasmissione avviene attraverso un cambio a quattro marce, dotato di sincronizzatori sulla seconda, la terza e la quarta velocità; la prima è a innesto rapido. La frizione è del tipo monodisco a secco, con molla a diaframma. Le sospensioni sono a quattro ruote indipendenti, con una balestra trasversale anteriore e molle elicoidali sulle ruote posteriori. L'impianto frenante è a due circuiti idraulici indipendenti con quattro tamburi. I pneumatici montati di serie sono del tipo a carcassa radiale (135 SR - 12).

Per quanto riguarda l'interno, la vettura offre quattro posti accessibili attraverso due porte ampiamente dimensionate, anche nel senso dell'altezza grazie alla forma piatta del padiglione. Le soluzioni adottate sia sul piano dello «styling» (abitacolo di forma razionale, vetri laterali curvi, ecc.) sia su quello meccanico (ingombro del gruppo motopropulsore, carreggiate larghe) hanno consentito di raggiungere una certa abitabilità.

I sedili anteriori sono ribaltabili per facilitare l'accesso alla panchina posteriore; la plancia portastrumenti, di colore nero opaco, non presenta sporgenze pericolose; è ricoperta di uno strato di materiale elastico e rivestita in similpelle antiriflesso: soluzioni queste, che riguardano il problema della sicurezza, che è stato curato anche sia nella struttura della scocca e del disegno della carrozzeria, sia nell'allestimento interno.

A. N.

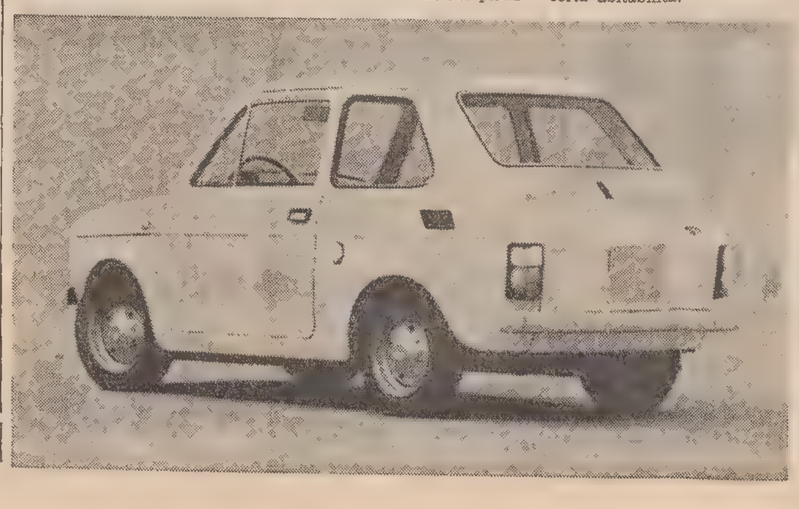

SCHEDA TECNICA

MOTORE: posteriore a due cilindri verticali in linea.
CILINDRATA: 594 centimetri cubici.
POTENZA: 23 cavalli DIN a 4800 giri/minuto.
RAFFREDDAMENTO: ad aria forzata.
ALIMENTAZIONE: con un carburatore monocorpo.
CAMBIO: a 4 marce (sincronizzatori sulla seconda, terza e quarta marcia).
FRENI: a tamburo sulle quattro ruote.
SOSPENSIONI: indipendenti anteriormente e posteriormente.
DIMENSIONI: passo cm 184; carreggiata anteriore cm 112,3; carreggiata posteriore cm 118,2; lunghezza cm 304,9; larghezza cm 137; altezza cm 130.
PESO: kg 560.
VELOCITA' MASSIMA: 105 chilometri all'ora.

udite solo a metà?
capite solo la metà di ciò che dice la gente?
non siete sordi
ma forse... vi minaccia una perdita acustica?
Se agirete subito, potreste udire di nuovo chiaramente con
entrambe le orecchie
in soli 20 secondi! - e capire ogni parola, anche i bisbigli. Rivolgetevi ad Amplifon; scoprirete come ciò sia possibile grazie ad un nuovo sistema invisibile che vi fornirà un facile ascolto con
niente nelle orecchie
Vi sentirete subito molto più giovane e felice.
Offerta Speciale Limitata! Regalo!
Offriamo una utilissima pubblicazione *solo* ai lettori deboli d'udito di questo giornale. Se Lei ha un problema acustico compili il tagliando e lo spedisca prima del giorno 2 no...
Amplifon le invierà GRATIS un regalo riservato ai sordi.
gratis
Imposti il tagliando oggi stesso!
L'OFFERTA E' VALIDA SOLO FINO AL 2 - 11 - 72.
amplifon
AMPLIFON Rep. 26 - I - 45
20122 Milano, Via Durini 26, - Tel. 792707 - 705292
Vi prego di inviarmi GRATIS il regalo per i deboli d'udito. Nessun impegno.
NOME ....
INDIRIZZO ....
CITTA' ... N. COD. ....

ernia
La soluzione efficace è raggiunta con il
MYOPLASTIC KLEBER
morbido, leggero, lavabile, questo piccolo apparecchio senza molle né pelotte mantiene gli organi a posto efficacemente e senza alcun disturbo «come con le mani». L'applicatore dello
INSTITUT HERNIAIRE DE LYON
(Ag. Gen. per l'Italia: Via I. Frugoni, 1/3 - Genova) è a vostra disposizione per consigliarvi e per una prova gratuita a:
TRIESTE: Farm. De Leitemburg - P.zza S. Giovanni 5 - Mercoledì 25

Musica Verità

PHILIPS
RH 521/621
L'Hi-Fi per chi vuole dominare il suono: dispositivi « presence » e « contour », per avere sempre ciò che richiede la sensibilità e il gusto personale.
DITTA RADIO PHILIPS ANCONA
Via F. Severo, 95
Tel. 722379
34127 TRIESTE

Buda in Barriera Buda
il vostro orefice di fiducia

DRIOLI
abbigliamento
piazza s. antonio, 4
continua il grande concorso T club:
per ogni acquisto di L. 1.000 indimenticabili vacanze / premio

BAN & LEUZ
CONCESSIONARIA PEUGEOT

BAN & LEUZ CONCESSIONARIA PEUGEOT

Inaugura oggi il nuovo e modernissimo stabilimento di via Flavia (angolo via Monte d'oro) tel. 810214 - 811235, in occasione della presentazione della nuova PEUGEOT 104. Il nuovo complesso si estende su un'area di 5300 mq. di cui ben 2094 coperti. Comprende una sala per l'esposizione, il magazzino ricambi, il capannone centrale per l'officina e i vari servizi. Con la nuova «104» saranno presenti tutte le vetture della gamma PEUGEOT 1973 a benzina e Diesel e nelle versioni berlina, familiare e coupé.

104 - 204 - 304 - 504

CERCASI facchino manutentore per albergo in Monfalcone. Casella postale 21 Monfalcone centro. 516 D

CERCASI giovane tecnico radio TV. Telefonare 764925. 70340 D

CERCASI apprendista radiotecnico, Telefonare 764925 70338 D

CERCASI pratico-a banco bar Scagnol, D'Azeglio 2. 52177 D

CERCASI apprendista commessa Casa della plastica, Corso Italia 2. 51426 D

CERCASI apprendista e ragazzo-a 15-17 anni per laboratorio fotomeccanico, tel. 744762. Ore 8-12 - 14.30-18. 70274 D

CERCASI aiuto banconiere pratico buffet Cattaruzza, piazza Hortis 3, tel. 31373. 29506 D

CERCASI impiegata trentenne, dinamica per Agenzia Immobiliare. Presentarsi lunedì mattinata, via Imbriani 8, I piano. 51520 D

CERCASI lavorante, mezzalavorante salone, tel. 750529. 29530 D

CERCASI ragazza 15-17 anni negozio Canetta, Corso Italia 11. Presentarsi lunedì, martedì.

CERCASI sarta riparazioni indumenti donna, ottimo stato, telefonare 791292. 52143 D

CERCASI signorina disposta viaggiare 300.000 mensili per comparsa numero varietà, telefonare 68247 ore 15 alle 20 28857 D

CERCASI mezzalavorante parrucchiera «Acconciature Cesare», via S Lazzaro 20, telefono 36070. 51316 D

CERCHIAMO elementi militesente cognizioni elettromeccaniche da avviare interessante carriera ramo elettronica: foto cine con ottime prospettive avvenire; trattamento extra. Fototecnica Carducci 25 52153 D ●

COMMESSA apprendista assume negozio manifatture in Monfalcone. Telefonare 73174. 520 D

COMMESSA mezza giornata cerca negozio calzature. Scrivere offerte: cassetta 51456 D, SPI. ●

COMMESSA pratica abbigliamento bambini e lane cercasi, telefonare 728551 oppure 418849. 29564 D

DEPOSITO medicinali cerca aiuto-magazziniera, massimo 22-enne conoscenza dattilografia e aiuto magazziniere con patente. Scrivere cassetta 51402 D, SPI.

DIPLOMATA referenziata per bambino un anno dalle 8 alle 17 zona Rosmini. Tel. 750668. 70460 D

DITTA manutenzione cerca caporale meccanico di bordo energico anche pensionato. Tel. 794014. 70362 D

FABBRI meccanici, bandaio capace cercansi. Presentarsi officina, via Fabbri 2. 70336 D

FALEGNAMI specializzati capaci cerca industria locale Tel 823478 70364 D

GARAGISTA lavagista capace, ottimo trattamento cercasi, tel. 421320. 51462 D

GEOMETRA o perito elettronico per incarico di venditore tecnico presso Enti Pubblici assume azienda nazionale per propria finiale di Trieste. Stipendio adeguato capacità ed esperienza. SPI Cassetta 22 35100 Padova. 7442 D

GIOVANE impiegata dattilografa buona conoscenza contabilita et altri lavori ufficio assolte triennali, volonterosa cerca azienda cittadina. Manoscrivere Cassetta 52149 D SPI.

IL consorzio artigiani arredamenti Trieste cerca commessa possibilmente pratica ramo mobili. Presentarsi pomeriggi via Settefontane 74 28849 D ●

IMPIEGATA giovane pratica lavori ufficio cerca ditta tessuti via Tarabocchia 5. Presentarsi ore 10.30-12.30 o 17.30-19.30. 29600 D

IMPORTANTE Societa cerca giovane ragioniere militesente conoscenza lingue. Cassetta 28737 D SPI.

LABORATORIO gastronomico cerca giovane con patente, via Crispi 11. Tel. 795946. 29654 D

LAUREATA bilingue italiano, inglese, esperta stenodattilografa, referenziata cercasi. Telefonare martedì 763983 70360 D

LAVORANTE e mezza lavorante cerco creazioni «Giorgio», Barriera Vecchia, tel. 755745. 28225 D

LAVORANTE parrucchiera capace cerca salone Piero, via Donota 1. 51420 D

LAVORANTE mezzalavorante, cerca sartoria uomo, Valdirivo 42, III piano, tel. 61205. 29488 D

MECCANICO aggiustatore addetto manutenzione impianti industriali assumesi prontamente. Presentarsi lunedì al Pastificio Triestino. 70434 D

MEZZALAVORANTE capace manicure cerco salone Mariuccia, Vicolo Castagneto n. 8, telefono 762418. 51510 D

NEGOZIO cerca ragazzo apprendista. Telefonare 29450 orario negozio. 70314 D

NOTA azienda nazionale settore abbigliamento cerca per propria sede di Trieste commesse qualificate e apprendiste commesse ramo maglierie confezioni uomo e donna e mercerie varie. Preferibilmente conoscenza sloveno e/o croato. Trattamento particolarmente buono. Scrivere Cassetta 51642 D, SPI. ●

NUOVO salone maschile Lo Zodiaco cerca brava manicure, pedicure, retribuzione ottima da accordarsi. Presentarsi via San Giacomo in Monte 24. 51460 D

OPERAI lavoro a turni assumonsi prontamente. Presentarsi lunedì Pastificio Triestino. 70436 D

OPERAIO lavagista cerca autorimessa, via Coroneo 19. Presentarsi lunedì mattina indispensabile patente. 70408 D

PAGA da accordarsi per apprendista o commessa conoscenza sloveno o croato. Presentarsi Magazzini di Piazza S. Giovanni, Imbriani 12. 28777 D

PARRUCCHIERE lavorante e mezza cercansi. Tel. 36756, via Udine 1. 51644 D

PASTICCERIA Mignon, Conti 46 cerca apprendista commessa. Tel. 793109. 52175 D

PETROLCHIMICA Adriatica assume autisti patente «C» giovani presentarsi Domio 145. 70380 D

PITTORI veramente qualificati assumonsi prontamente ditta Bossi, Settefontane 54/C ore 17-19. 70352 D

RADIOTECNICO esperto riparazioni e antenne cerca prontamento Radiobacchelli, via Pascoli 24. 70344 D

RAGAZZA apprendista pronta assunzione cerca Utiltecnica, via Foscolo 5. 51648 D

RAGAZZO apprendista e per consegne cerca Utiltecnica, via Foscolo 5. 51648 D

RAGAZZO per macelleria cercasi. Telefonare domani 60773. 29668 D

RAGAZZO quindicenne portapacchi per mezza giornata cercasi. Telefonare 29268. 51588 D

RAGAZZO per panificio dalle 7 alle 12 domeniche libere. Via Roma 28. 29574 D

RAGIONIERE giovane, dinamico, militesente, mezzo proprio desideroso inserirsi in un lavoro moderno nel campo contabile, anche primo impiego, assume primaria azienda commerciale. Manoscrivere precisando dettagliato curriculum. Cassetta 29106 D, SPI.

RESPONSABILE servizio amministrativo giovane con precedente esperienza contabilità, conduzione personale assume primaria ditta commerciale per aggiornamento quadri, curriculum, massima riservatezza. Cassetta 29560 D, SPI.

RISTORANTE cerca internista seria. Tel. 31984. 70446 D

RISTORANTE pizzeria Copacabana, via Teatro Romano 24, tel. 61302 cerca internista 70378 D

SALONE cerca lavorante e apprendista parrucchiera. Telef. 812763 - 816211. 51596 D

SARTORIA cerca apprendista e aiuto lavorante orario unico. Tel. 33471. 70470 D

STENO dattilografa capace compenso adeguato cerca studio legale. Telefono 37497, via Machiavelli, 15. 28523 D

STENODATTILOGRAFA capace precisa anche primo impiego cerca azienda commerciale. Citare eventuali referenze. Cassetta 28871 D SPI.

STENODATTILOGRAFA anche primo impiego cerca studio legale. Cassetta 70366 D, SPI.

STENODATTILOGRAFA cercasi. Telefonare 764900 orario ufficio. 70402 D

STIRATRICE guardarobiera bisettimanale cercasi Barcola Tel. 412283 ore 9 11 70374 D

STIRATRICE capace per famiglia una, due volte settimanali cercasi, tel. 774806. 29548 D

STUDIO professionale cerca impiegata. Telefonare lunedì orario ufficio 764900. 70400 D

TAPPEZZIERI lavoro stabile presentarsi Perizzi viale D'Annunzio 27/E. 70304 D

TRASPORTATORE con mezzo proprio minimo 6 q.li per lavoro continuo tutto l'anno e minimo quantitativo giornaliero assicurato cerca DI.BE. MA. Paglierici 2 tel. 795043. 51572 D

VETRINISTA praticissimo di buon livello cercasi per abbigliamento per Trieste stabile o volante. Cassetta 28773 D SPI.

STANZE E PENSIONI
Richieste
E Lire 90 per parola

CAMERA ammobiliata con riscaldamento, comodo cucina cerco. Telefonare 817007. 70448 E

CERCASI a Monfalcone possibilmente zona porto, stanza uso ufficio con telefono, telefonare Trieste 7356 int. 36 orario ufficio. 70420 E

SIGNORE cerca stanzetta o stanzino per solo dormire. Ottime referenze. Cassetta 29656 E.

FOTO TESSERE IN 1 minuto
giornalfoto
Piazza della Borsa 8

STANZE E PENSIONI
Offerte
F Lire 90 per parola

AFFITTASI mobiliata riscaldamento bagno. Tel. 762042 ore 13-14.30. 51680 F

AFFITTASI camera tre letti. Telefonare 60656. 51634 F

AFFITTASI letti tre studenti, ingresso e servizi liberi. Telefonare 763714. 70454 F

AFFITTASI bella grande stanza termobagno. Telefonare 39330. 29688 F

AFFITTASI stanza ammobiliata con comodo cucina, tel. 765172. 51548 F

AFFITTASI camera 2-3 letti studenti operai, tel. 39941. 51430 F

AFFITTASI camera, focolaio, gabinetto, luce, acqua. Visitare lunedì 23 corr., Felice Venezian 16/IV ore 11-12 51366 F

AFFITTASI centro a persona distinta camera ammobiliata con comfort, telefonare 792816 dalle ore 9 alle 16. 52033 F

AFFITTO cameretta centrale persona seria occupata, ventimila mensili. Tel. 39473. 51564 F

AFFITTO vicinissimo Università mobiliata, servizi, riscaldamento, due studenti. Telefonare 794857. 70250 F

MOBILIATA affittasi a studente Diem, via Ginnastica 40, I p 29716 F

STANZA adatta per ambulatorio medico con salotto attesa, entrata indipendente affittasi paraggi C. Alberto, tel. 61773. 52113 F

STANZA centralissima primo piano affittasi uso deposito. Tel. 24251. 29706 F

ISTRUZIONE
G Lire 90 per parola

ENGLISH tuition by english speaking couple phone lunchtimes evenings 417894. 29570 G ●

DANZE classiche balli moderni ultime novità scuola da ballo professoressa Maria Iessipova, S. Lazzaro 3, tel. 38719. 29658 G ●

GORIZIA laureato impartisce lezioni Sloveno. Telefonare 89930 dalle 14 alle 15. 847 G

INTERPRETE diplomata impartisce lezioni di tedesco, telef. 420438. 28847 G

NEODIPLOMATA maestra disponibile mattina, telefonare ore 12-16, tel. 420411. 51450 G

SERBO croato lezioni traduzioni. Lezioni inglese, matematica agli studenti medie inferiori. Tel. 24443. 70444 G

UNIVERSITARIA impartisce accurate lezioni francese, inglese, telefonare ore pasti 761467. 70414 G

OGGETTI SMARRITI
H Lire 100 per parola

CANE nero lupo smarrito p.z S. Andrea. Mancia. Tel. 709556. 29576 H

LENTI bambina smarrite tratto scuola Amicis, via Combi pregasi telefonare 69564. 51542 H

SMARRITO spilla similoro chiesa Regina Pacis, ristorante Marinella. Ricordo defunto, telefonare 726563. 51466 H

SMARRITO cane Setter bianco nero zona piazza Vico, mancia competente, telefonando 725305. 29610 H

APPARTAMENTI E LOCALI
Offerte
I Lire 90 per parola

A.A.A.A.A.A.B. CENTRALISSIMO NUOVO, stanza, soggiorno, cucina, bagno, comfort moderni, affittasi prontingresso AMMINISTRAZIONE IMMOBILIARE ARGO, S. Francesco 4, tel. 768163. 29568 I

A.A.A.A.A.A.B. ROIANO AMMOBILIATO (casetta) matrimoniale, soggiorno, cucinino, wc, affittasi prontingresso 30.000. AMMINISTRAZIONE IMMOBILIARE ARGO, S. Francesco 4, tel. 768163. 29568 I

A.A.A.A.A.A.Z. APPARTAMENTO USO UFFICIO zona centralissima ubicazione signorile — oltre 200 mq, servizi, spogliatoio, centralnafta, ascensore, piano primo — AFFITTASI IMMOBILIARE DOMUS GALLERIA TERGESTEO. 58 I

A.A.A.A.A.A.Z. BUONARROTTI mansarda in villa signorile — primo ingresso — tre stanze, tinello, cucina, bagnogabinetto, 3 ripostigli, poggiolo, cantina, centralnafta acqua calda centralizzata AFFITTASI 100.000 mensili IMMOBILIARE DOMUS GALLERIA TERGESTEO. 58 I

A.A.A.A.A.A.Z. LOCALI D'AFFARI uso negozio e deposito in posizioni commerciali AFFITTASI PRONTA CONSEGNA: via Tigor uso deposito mq 150 affitto 60.000 mensili - via Tigor uso negozio 50 mq affitto 30.000 mensili - viale XX Settembre 450 mq in casa nuova affitto 200.000 mensili oppure 100 mq affitto 90.000 mensili - 110 mq in casa nuova uso negozio affitto 200.000 mensili - via Matteotti 30 mq uso deposito affitto 25.000 mensili - via Matteotti uso artigianale 130 mq affitto 120.000 mensili - via Commerciale 46 mq uso negozio o deposito affitto 50 mila mensili - via Gatteri uso negozio 115 mq affitto 140.000 mensili - IMMOBILIARE DOMUS GALLERIA TERGESTEO 58 I

A.A.A.A.A.A.Z. VIA VERGERIO completamente ripristinato — prontingresso — 3 stanze, cucina, doppi servizi, ripostiglio, due poggioli, ascensore, centralnafta AFFITTASI 70.000 mensili IMMOBILIARE DOMUS GALLERIA TERGESTEO. 58 I

A.A.A.A.A.A.Z. SARA DAVIS palazzina signorile primo ingresso — grande salone, due stanze, grande cucina, doppi servizi, ripostiglio, due poggioli, posto macchina, cantina, moderni comfort centralizzati — AFFITTASI 120.000 mensili IMMOBILIARE DOMUS GALLERIA TERGESTEO. 58 I

A.A.A.A.A.A.Z. VIA COMMERCIALE in palazzina signorile con vista panoramica sul Golfo, primo ingresso, salone, 3 stanze, cucina, doppi servizi, cantina, due box-auto, terrazza, ascensore, centralnafta, rifiniture signorili, AFFITTASI a persone referenziate 200.000 mensili IMMOBILIARE DOMUS GALLERIA TERGESTEO. 58 I

Continua in 14.a pagina

MOBILFER

INDUSTRIA ARREDAMENTI METALLICI

NOVENTA VICENTINA TEL. 0444/87206

DITTA AFFERMATA IN CAMPO NAZIONALE E INTERNAZIONALE

MAGAZZINI — ARREDAMENTI BANCHE
AUTORICAMBI — NEGOZI
INDUSTRIE — OSPEDALI ecc.

RAPPRESENTANTE DIRETTO: **SIG. MARIO BUSINARO**

riscaldamento a servizio completo

SERVIZIO TOTAL TOTALCOMFORT

Carbonafta s.r.l.
Via S. Nicolò, 5 - Tel. 29859 - 36879 - Trieste

Gli occhi NON si possono sostituire ma il vecchio televisore SI' !!

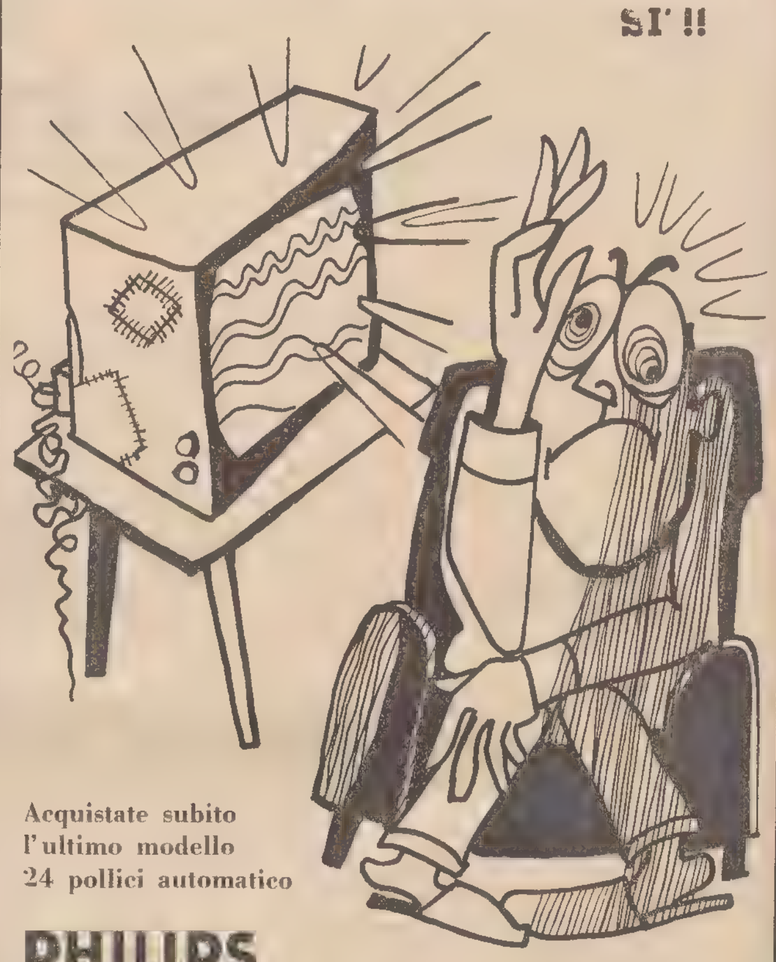

Acquistate subito l'ultimo modello 24 pollici automatico

PHILIPS

Noi vi daremo per il vostro TV guasto di qualsiasi marca **lire 70.000**

E POTRETE PAGARE LA DIFFERENZA A COMODE RATE MENSILI

PHILIPS *serie design* **PHILIPS** *serie design*

Radiobacchelli

VIA PASCOLI 24 - TRIESTE - TELEFONO 790552

CRONACHE SPORTIVE

Svizzera-Italia: molte occasioni, zero gol

SODDISFACENTE IL RISULTATO PER LA QUALIFICAZIONE NEL GIRONE MONDIALE

ELVETICI MOLTO BRAVI AZZURRI CON BUON RITMO

Una rete realizzata da Chinaglia annullata per fuori gioco dopo essere stata concessa

SVIZZERA-ITALIA 0-0

SVIZZERA: Prosperi; Ramseier, Muudschin; Hasler, Boffi, Kuhn (18' s.t. Demarmels); Balmer, Odermatt, Muller, Chapuisat, Jeandupeux. In panchina Grob, Guyot, Weibel, Meyer A. Kunzli. ITALIA: Zoff; Spinosi, Bellugi; Agroppi, Rosato, Burgnich; Mazzola, Capello, Chinaglia, Rivera, Riva. In panchina Albertosi, Bet, Benetti, Causio, Bettega. ARBITRO: Tschenscher (Germ. occ.); guardalinee: Eschweiler e Wengenmayer (Germania occ.). NOTE: spalti dello stadio gremiti: oltre cinquantamila i presenti. Sono stati venduti 47.438 biglietti per un incasso di circa 80 milioni di lire. La metà degli spettatori sono italiani. Calci d'angolo 9-4 (4-2) per la Svizzera.

Berna, 21

L'Italia cerca di aggredire subito la difesa svizzera e Chinaglia dopo 50" scocca il primo tiro a rete su rimessa laterale di Agroppi ma Prosperi para facilmente. Gli elvetici prendono subito le contromisure e tessono le loro azioni con una lunga serie di passaggetti, finché al 4' sfiorano addirittura il gol su una corta respinta di Zoff in seguito a tiro di Muller, il quale si era divincolato da una cintura di Rosato. La palla passa tra le gambe di Burgnich e Jeandupeux tenta il tiro a sorpresa,

Finalmente all'11' anche gli azzurri si costruiscono una manovra d'attacco con Capello che serve Riva il cui tiro-cross non viene ripreso da Rivera in scivolata. L'Italia si limita a controllare gli avversari per poi partire in contropiede ma deve subire il 13' un'altra puntata offensiva di Muller che supera Rosato e serve il terzino destro Ramseier, il quale al volo calcia però a lato. Tarda la risposta degli azzurri, che solo al 16' si riportano in area avversaria con un doppio scambio Capello - Chinaglia e tiro finale della mezzala parato a terra da Prosperi. I capovolgimenti di fronte sono frequenti.

Un minuto dopo, infatti, Bellugi interrompe in tuffo un'altra puntata di Ramseier e ancora un minuto dopo Chinaglia segna su un bel lancio di Rivera. L'arbitro prima concede il gol, ma in seguito alle rimostranze degli svizzeri, si consulta con il guardalinee che per la verità aveva segnalato in tempo la posizione di fuorigioco del centravanti azzurro ed annulla quindi il gol del laziale, sul cui tiro il portiere elvetico aveva abbozzato soltanto la parata.

Sono comunque sempre gli svizzeri ad essere intraprendenti e Muller è il più insidioso: un suo tiro in diagonale al 25' sfiora il palo opposto. Dopo uno «show» di Rivera poco producente, è Zoff a dovere compiere un intervento spettacolare su un centro di Chapuisat. Il gioco è sempre vivace ma gli azzurri stentano a trovare il ritmo giusto per superare la difesa avversaria. Al 32' Mazzola fa tutto da solo e scocca un forte tiro che Prosperi neutralizza in due tempi impedendo l'intervento in extremis di Riva.

Ancora il portiere elvetico di scena al 35' su una punizione di Riva: Prosperi questa volta si salva con molta fortuna perché, tutto sbilanciato sulla sua sinistra, riesce soltanto con il piede destro a deviare il forte tiro della sinistra azzurra. Gli elvetici tornano a «macinare» un gioco fitto di passaggi e al 42' Muller e Kuhn mettono in difficoltà la difesa italiana: Burgnich pasticcia e il mediano non riesce ad approfittare dell'errore per segnare. Altro rapido capovolgimento di fronte. Al 44' l'Italia sfiora ancora una volta il gol: su un traversone di Capello, Mundschin respinge corto di testa e Rivera riprende al volo quasi a colpo sicuro, ma Prosperi è ben piazzato ed alza il pallone sopra la traversa. E' l'ultima azione emozionante del primo tempo.

Nella ripresa il freddo è aumentato, accenna anche a piovere e ogni tanto cade del nevischio. Ma il gioco riprende subito veloce, con lo stesso interesse dei primi quarantacinque minuti. Nessuna sostituzione nelle due formazioni. Al 2' su traversone di Muller, Bellugi aggancia male la palla che finisce in calcio d'angolo; batte Balmer e Zoff è costretto ad allungarsi tutto per deviare ancora.

Botta e risposta, non c'è tempo per le considerazioni. Un minuto dopo il portiere elvetico Prosperi deve respingere di pugno un gran tiro di Riva (il passaggio era stato di Chinaglia) e purtroppo è uno dei pochi dentro lo specchio della porta dell'attaccante italiano.

Il gioco è sempre vivace e anche bello. Nessuno si annoia. La partita svolge i suoi temi offensivi oltre le previsioni. Finalmente si guarda più al gioco che al risultato anche se la vigilanza, nelle rispettive retroguardie, è sempre viva. All'8' Ramseier rimane a terra in seguito ad uno scontro con Burgnich: niente di grave.

Al 9' c'è un tiro di Muller ribattuto dalla difesa italiana, riprende Balmer e Rosato respinge ancora. All'11', in contropiede, gli azzurri danno l'impressione di poter andare a segno con una bella combinazione Chinaglia-Capello-Rosato, che il nostro stopper conclude malamente fuori. E' il momento del forcing azzurro. Al 13' Bellugi tenta la soluzione da lontano, ma il tiro passa di poco alto sopra la traversa e un minuto dopo su azione di Chinaglia che vince il duello con il suo «angelo custode» Boffi, Riva ha la palla buona per realizzare, ma gli cade sul destro e nasce un tiro debole che, tra l'altro, finisce fuori.

Ma la Svizzera non sta a guardare. Su calcio d'angolo guadagnato e calciato da Odermatt, Balmer manca clamorosamente il pallone a pochi metri da Zoff. Al 18' i rossocrociati sostituiscono Kuhn con Demarmels. E' l'unica variante, nelle due squadre, di tutto l'incontro. Il gioco degli italiani riprende vigore e sostegno. Al 23' Rivera va via in combinazione con Chinaglia: il tiro del centravanti, fortissimo, passa due metri sulla destra di Prosperi. Ma la Svizzera risponde subito con il suo Muller che è l'elemento più pericoloso dell'attacco. Tiro alto, quasi all'incrocio dei pali, ma Zoff non si fa sorprendere

Pericolo per la porta azzurra al 31'. C'è un po' di confusione in area. Rosato allunga indietro a Zoff, ma il passaggio è debole e Chapuisat cerca di sfruttarlo a suo vantaggio. Il portiere italiano rimedia con una uscita alla disperata e si prende anche una botta al viso.

La più bella azione offensiva di tutta la partita porta l'elichetta azzurra al 34' e si svolge lungo la la direttrice Mazzola - Chinaglia - Rivera - Chinaglia: il colpo di testa del centravanti finisce mezzo metro alto sulla traversa. Applausi a scena aperta.

Cinque minuti dopo c'è un gran tiro di Riva, fuori di poco. E qui l'incontro si spegne. Ormai le squadre hanno dato tutto. Al 40' c'è un'ammonizione per Rosato per un fallo su Muller e un minuto dopo l'ultimo brivido della gara. Ancora Muller protagonista, con un tiro che sfiora la porta di Zoff.

Telefoto Ansa

Svizzera-Italia 0-0. Colpo di testa di Chinaglia, contrastato da Mundschin; sullo sfondo Capello

Telefoto Ansa

BERNA — Capello fra due elvetici, Chapuisat e Ramseier, imposta una azione di attacco

L'UNDICI AZZURRO HA MOSTRATO LA CORDA IN QUALCHE ELEMENTO ANZIANO

RAGGIUNTO L'OBBIETTIVO MINIMO CONTRO GLI SCATENATI AVVERSARI

Non sono andate alla perfezione le cose ma Prosperi ha corso maggiori pericoli di Zoff

Berna, 21

Obbiettivo utile minimo centrato ma con tante palpitazioni, con tanto batticuore. La Svizzera ha impegnato gli azzurri, come si temeva, al massimo delle sue risorse atletiche, ha sfiorato diverse volte il risultato pieno, soprattutto all'inizio, ma dopo 90 minuti, alla resa dei conti gli italiani non hanno demeritato l'importante conquista in terra elvetica; un pareggio che probabilmente sarà determinante quando si tireranno le somme alla conclusione del girone eliminatorio dei prossimi campionati mondiali.

La squadra azzurra ha sofferto la conquista del prezioso punto ed è chiaro che la squadra deve essere riveduta in alcuni punti per trovare l'equilibrio e la perfezione auspicata. La Svizzera di oggi non era certo la Solbiatese, ma una squadra sul livello, un po' più o meno, del Belgio affrontato dagli italiani recentemente.

Oggi le cose non sono andate alla perfezione, ma se Zoff ha corso diversi pericoli, il suo collega Prosperi ha avuto il suo daffare, e talvolta s'è tolto d'impaccio soltanto con l'ausilio della più sfacciata fortuna (quando, in particolare, al 33' del primo tempo, su tiro-bolide di punizione di Riva, completamente spiazzato in tuffo ha alzato la palla sopra la traversa con il piede destro sciabolante a vuoto nell'aria). Quindi una squadra italiana che subisce, che non riesce a spezzare per lunghi tratti la presione degli avversari, ma anche una squadra che ha saputo reagire e battersi senza limitazioni.

E' chiaro che dalla rinnovata formazione di Valcareggi si deve e si può ottenere di più nella intesa, nelle disposizioni tattiche, nell'efficacia offensiva. Per ora si è soprattutto ricostruito il morale, il temperamento, e questo è già un notevole risultato, visto che il recupero dopo il tracollo dei mondiali inglesi fu molto più lungo e complesso.

La difesa ha avuto diversi preoccupanti tentennamenti, ma, fortunatamente per il tecnico azzurro, questi non sono venuti dalle nuove leve ma proprio dai giocatori che nel suo programma in questa fase di transizione hanno il compito di dare tono ed esperienza internazionale.

Fortunatamente, perché si sa già che a più o meno breve scadenza Valcareggi ha in programma di apportare ritocchi in questo settore.

Davanti ad uno Zoff eccezionalmente bravo come nelle sue giornate di migliore vena — tanto da salvare più volte il risultato nei primi venticinque disastrosi minuti della squadra azzurra, quando l'offensiva dei locali era più virulenta, forsennata — si sono visti un diligente Spinosi e un battagliero Bellugi, ma anche un Burgnich raramente in posizione utile ed un Rosato falloso al limite della espulsione e scorretto al punto da rischiare un paio di volte il rigore.

Lo stopper ha l'attenuante di essersi trovato di fronte unavversario spigoloso, deciso negli interventi e pericoloso nei tiri, sempre in movimento e pronto alla conclusione da qualsiasi posizione. Agroppi non ha brillato eccessivamente, ma ha svolto il suo lavoro con regolarità, anche perché ha avuto la fortuna di trovarsi un Odermatt inconsuetamente fermo e ben lungi dall'essere quel giocatore-chiave, illuminante, ammirato nell'ultima partita di Berna. Degli altri tre centrocampisti il migliore è stato indubbiamente Mazzola, ma l'interista oggi si è fatto ammirare soltanto a tratti.

Capello ha giocato molto arretrato, ma oggi non era in giornata felice nei passaggi e molto del suo lavoro è stato annullato dall'imprecisione. Per Rivera, come tante altre volte un giudizio ambiguo: alcuni passaggi illuminanti utili a far realizzare ad altri i gol ma tanti periodi di assenteismo. A questo punto bisognerebbe decidere che cosa si vuole dal milanista. Se deve essere soltanto cesellatore, l'autore dell'ultimo passaggio, allora è preziosissimo; se si pretende da lui un maggiore inserimento nel lavoro di centrocampista, allora il suo apporto non può essere considerato sufficiente.

Infine delle due punte, ancora una volta il più giovane ha prevalso nettamente sul più esperto. Chinaglia è stato un gladiatore indomabile, ha cercato gli scambi, si è andato a conquistare la palla indietro e quando ha puntato a rete sono stati dolori per gli avversari. Riva, invece, pur con qualche cosa all'attivo, è stato troppo facile preda del diretto avversario Ramseier. Non avendo poi alcuna predisposizione al rientro, è successo che il numero due elvetico ha potuto sbizzarrirsi dal principio alla fine in forsennate e pericolose puntate in avanti.

Classifica gruppo 2

Secondo gruppo delle qualificazioni per la fase finale dei Campionati mondiali di calcio. Classifica dopo il pareggio di Berna.

ITALIA	2	1	1	0	4	0	3
SVIZZERA	1	0	1	0	0	0	1
TURCHIA	0	0	0	0	0	0	0
LUSSEMBURGO	1	0	0	1	0	4	0

PARTITE DA DISPUTARE

Oggi: Lussemburgo - Turchia;
10 dicembre: Turchia - Lussemburgo
13 gennaio 1973: Italia - Turchia;
25 febbraio: Turchia - Italia;
31 marzo: Italia - Lussemburgo;
15 aprile: Lussemburgo - Svizzera;
9 maggio: Svizzera - Turchia;
26 settembre: Svizzera-Lussemburgo;
20 ottobre: Italia - Svizzera;
18 novembre: Turchia - Svizzera.
MARCATORI - 2 reti: Riva; 1 rete: Chinaglia e Capello.

Oggi alla TV

Nel «pomeriggio sportivo» la televisione trasmetterà, alle 15 sul programma nazionale, la telecronaca da Varese della partita di pallacanestro Robur Gamma-Simmenthal; alle 18.40 sul secondo programma andrà in onda la cronaca registrata di un tempo di una partita di Serie B e, alle 19.20 sul «nazionale», un tempo dell'incontro Italia «under 23» - Svizzera «B».

INCONTRO DI CARTELLO AL GREZAR: LA SQUADRA ALABARDATA ALLA CACCIA DEI DUE PUNTI

LA TRIESTINA AFFRONTA IL VENEZIA CON LO STIMOLO DI UNA MAGRA CLASSIFICA

Non è stato ancora deciso l'impiego del centravanti Rizzato - Tugliach-De Gasperi la coppia di terzini

Triestina - Venezia è qualche cosa di più che un semplice derby. I motivi, essendo gli episodi abbastanza recenti, sono ancora vivi nella memoria degli sportivi. L'incontro fra rossoalabardati e neroverdi, per la posizione in classifica della Triestina, assume per gli uomini di Petagna una importanza particolare. Per uscire dal vicolo cieco in cui è venuta a trovarsi, la squadra alabardata deve assolutamente vincere. Un nuovo passo falso aggraverebbe una situazione già molto difficile.

«E' innegabile — dice Petagna — che dobbiamo fare di tutto per ottenere i due punti. Al punto in cui ci troviamo è d'obbligo raccogliere le nostre forze, quelle di tutti, indistintamente: gli undici in campo, quelli che rimangono in panchina e tutti gli sportivi. Deve esistere questa unità di intenti se vogliamo che la Triestina risalga qualche posizione in classifica».

— Il Venezia costituirà ostacolo difficile da superare...

«Tutte le squadre si equivalgono. Il Venezia attualmente viaggia con il vento in poppa perché ha dalla sua i risultati che fanno morale e classifica. La Triestina però non è inferiore ad alcuna delle squadre che ha incontrato sino ad oggi; nessuna insomma ci ha maltrattato, come si suol dire, per cui anche noi contiamo qualche cosa. Certo, la squadra sino ad ora non ha reso per quello che può rendere, ma è solo questione di morale. Una vittoria a spese del Venezia, che comanda la classifica, sono certo trasformerebbe i ragazzi».

— Il fatto che la Triestina debba vincere a tutti i costi non costituirà un handicap?

«Non direi. Quando esiste uno stimolo si è portati a fare meglio, a dare di più, non fosse altro perché alla fine le soddisfazioni contano il doppio».

— Sciolto l'interrogativo che riguarda Rizzato?

«Il ragazzo sta bene ma una decisione la prenderò solamente poco prima della partita, dopo che avrò parlato con il giocatore. Se sarà in grado di giocare al massimo scenderà in campo, diversamente il suo posto verrà preso da Rakar.

Poiché, per ammissione di Petagna, Rakar sarà comunque in campo, è chiaro che se Rizzato indosserà la maglia numero nove, l'escluso sarà Vastini, il quale in questo caso siederà in panchina.

La formazione anti - Venezia quindi dovrebbe essere la seguente: Cantagallo; Tugliach, De Gasperi; Macchia, De Luca, Scichilone; Vastini (Rakar), Brusadelli, Rakar (Rizzato), D'Alessi, Zamparo. La novità maggiore, per gli sportivi triestini, sarà costituita dalla posizione avanzata che verrà assunta da D'Alessi, il quale agirà da terza punta arretrata, con Zamparo nella posizione di centrocampista.

Gli alabardati, che si trovano in ritiro al centro velico Hannibal di Monfalcone, rientreranno in sede poco prima dell'inizio della partita, fissato per le ore 14.30.

C. N.

TROFEO «BERRETTI»

Belluno - Triestina 1-0

MARCATORE: nel p.t. al 41' De Pizzol. BELLUNO: Dal Paos; Casagrande, Zampieri; Tesan, Bianchin, Piccin; Argenta, Tormen, Bof, Dolce, De Pizzol. Canton, Bacchin. TRIESTINA: Geretti; Sill, Gentile; Sabadin, Bianco, De Bernardi; Macoritto, Petagna, Marchiol, Motton, Oggian, Seppini, Plet. ARBITRO: Campo Dell'Orto di Vittorio Veneto.

Belluno, 21

La Triestina ha ceduto con l'onore delle armi contro il deciso Belluno. Dopo aver condotto numerose azioni in contropiede verso Dal Paos, gli alabardati si sono visti compressi dalle azioni ficcanti di Bof e de Pizzol, che hanno messo a dura prova le capacità di Geretti (uno dei migliori) e di Bianco. E' stato comunque lo stesso Geretti a propiziare la rete della vittoria per i padroni di casa. Al 41', su un intervento poco felice, il portiere metteva la palla sui piedi di De Pizzol, che non aveva difficoltà a depositarla in rete.

Nella ripresa Oggian si prodigava per rimettere in parità la situazione, ma poco servito dai colleghi non riusciva a creare pericoli particolari per i gialloblù.

I. S.

Coneglianese - Torvis Snia	2-1
Monfalcone - *Pordenone	1-0
Portogruaro - *San Donà	1-0
Udinese - Pro Gorizia	2-1

Lloyd - Patriarca derby del basket

Nell'odierna partita contro la Patriarca di Udine, che segna il debutto casalingo del Lloyd Adriatico nel campionato di Serie B maschile di basket, i triestini confermano il recupero del duo Cepar - De Rosa, assenti domenica scorsa. Unica variazione l'inserimento del junior Barbotti al posto di Sardos e pertanto il Lloyd sarà oggi in campo con Poloniatto, Cepar, De Rosa, Millo, Ponton, Frezza, Iacuzzo, Zovatto, Bassi, Barbotti.

PALLAVOLO SERIE «A» MASCHILE - SCONFITTI DI MISURA I TRIESTINI

Tradita dall'emozione l'Arc Linea a Ravenna

Casadio - Arc Linea 3-2

(15-9, 12-15, 14-16, 15-13, 15-10)

CASADIO: Bendandi, Rambelli, Errani I, Ricci, Errani II, De Pol, Baldani, Calderoni, Casali, Boccari, Tartaul. ARC LINEA: Ferariu, Manzin, Veljak W., Veljak C., Pellarin R., Sgomba, Grilanc, Fonda, Braida, Pellarin F. ARBITRI: Cipollone di Livorno e Celli di Ancona.

Ravenna, 21

Partita quanto mai equilibrata, fra due squadre che hanno in questo campionato appena iniziato ambizioni simili, cioè di un buon piazzamento con eventuale inserimento fra le prime della classe. Entrambe hanno iniziato con una sconfitta domenica scorsa, oggi volevano rifarsi e le quasi tre ore di gioco stanno a dimostrare quanto impegno abbiano profuso.

Hanno vinto i locali, ma onestamente poteva verificarsi il risultato opposto. L'Arc Linea, un po' sciupona e molto emotiva, specie in qualche elemento neppure giovanissimo, ha avuto due grosse possibilità di vittoria: nel primo set, quando ancora il Ravenna non aveva schierato l'azzurro Bendandi (giunto in ritardo), e nel quarto perso incredibilmente per 15-13.

Necessaria la beila, i triestini vi sono arrivati deconcentrati, forse ansando alla vittoria sciupata nel set precedente. Infatti i locali hanno fatto otto punti senza che i triestini battessero una palla. Ma poi anche questo set decisivo ha visto una valida controffensiva triestina, purtroppo tardiva. Ottima la prova del maggiore dei fratelli Veljak, buona quella di Ferariu e Manzin.

Qualche cenno di cronaca. Primo set: ottima partenza dell'Arc Linea, che però commette i primi errori e si fa raggiungere e poi distaccare; secondo set, combattuto, con i triestini sempre inattaccabili al comando; terzo set: nel Ravenna entra Bendandi, ma ciononostante i triestini, seppure con più difficoltà, vincono ancora. Quarto set: partenza veloce dei locali e magnifica rimonta dell'Arc Linea, ma solo fino ai 13 punti.

Ottavio Righini

Risultati della 2.a giornata del girone di andata:

Lubiam - Virtus Falconara	3-0
V.F. Ruini - Cus Torino	3-1
Cus Parma - *Minelli Modena	3-2
V.F. Casadio-Arc Linea Trieste	3-2
Cus Pisa-V.F. Gargano Genova	3-2
Panini Modena-*Brumi Catania	3-0

OGGI A TRIESTE

CALCIO

Serie C: Triestina - Venezia, stadio «Grezar», ore 14.30.

Dilettanti di promozione: San Giovanni-Gradese, viale Sanzio, ore 14.30.

Dilettanti di I categoria: Edera - Aquileia, via Flavia, ore 14.30.

Dilettanti di II categoria: Inter San Sabba - Sagrado, via Flavia, ore 10.30; Muggesana - Primorie, Muggia, ore 14.30; Vesna - Lib. Santa Croce, ore 14.30; Lib. Prosecco - Portuale, Prosecco, ore 14.30; Flaminio - Campanelle, Borgo San Sergio, ore 14.30; Breg - San Canziano, San Dorligo della Valle, ore 14.30; Zaria - Isonzo Turriaco, Basovizza, ore 14.30.

Allievi regionale: Ponziana - Monfalcone, via Flavia, ore 13; San Giovanni-Pordenone, viale Sanzio, ore 10.30.

SOFTBALL

Torneo «Città di Trieste», campo di Villa Opicina, semifinali: ore 9: Sogno Baby - Peanuts; ore 11: Renfia Monfalcone - Castelfranco Veneto; finalissima fra le due vincenti alle ore 14.30.

PALLACANESTRO

Serie B maschile: Lloyd Adriatico - Patriarca, palestra di via Monte Cengio, ore 17.30.

CICLISMO

Gabrovizza: gara sociale, a cronometro della S.C. Gentlemen. Partenza del primo concorrente ore 9.30.

Domio: Domio-Prebenico; gara sociale della SCAT e della S.C. Cottur. Partenza ore 9.30.

IPPICA

Corse al trotto all'ippodromo di Montebello: inizio ore 14.30.

NEL PREMIO INFANZIA A MONTEBELLO

SFIDA ABENRA-ATUDORA

Oggi la 2 anni Abenra, passata sotto i colori della Scuderia Domenica, sarà chiamata a dare dimostrazione della sua qualità, evidenziata da lavori interessanti che hanno fatto di questa figlia di Mighty Ned ed Elizabeth Rose una specie di gioiello di Montebello, per nulla inficiato dall'ultima disgraziata esibizione. La promettente puledra affronterà nel tradizionale Premio d'Infanzia una rivale abbastanza insidiosa quale Atudora, che sarà pronta a sfruttare la minima manchevolezza della favorita

Anche Atudora è giovane di avvenire. Ha già preceduto Abenra il 24 ottobre scorso, e cercherà di ripetere il colpaccio quest'oggi. Abenra è avvertita... In campo ci saranno ancora Ivar, Agiust e quel Codiverno vincitore all'esordio proprio nel giorno della sorprendente battuta d'arresto di Abenra. Per quest'ultima, il pronostico è obbligato, ma Atudora non sarà rivale rassegnata e Codiverno, dopo il lusinghiero debutto, vorrà imporre i diritti del sesso forte, spezzando la egemonia delle femmine nel campo della generazione 1970 locale.

Handicap a invito per la buona categoria. Ancora difficile il compito per l'esemplare Caronte, con la resa di 20 metri a Honos, che sembra maturo per un successo pieno. Sul miglio poi, più di Oscar ed Erzurum, non dispiacciono Moustache e Filarco, che con Honos completano la nostra selezione.

Corsa Totip alla portata di Iliade. La saura è apparsa in ripresa e con il numero «1» appare difficilmente battibile, specialmente se riuscirà a superare indenne lo scoglio della curva. Comunque possono destreggiarsi con profitto sia Ieffren e Malatesta che Klitia e la novità Exnar.

In apertura, Odessa, pur fuori distanza, affronta una categoria che non la vale e dovrebbe pertanto vincere.

Inizio ore 14.30.

M. G.

I NOSTRI FAVORITI

Premio degli Argini: Odessa, Goiana, Birilizzi. Premio delle Passeggiate I div.: Erculeo, Empress, Talavera. Premio dei Viottoli: Stupendino, Crinto Imelde. Premio dell'Infanzia: Abenra, Atudora, Codiverno. Premio delle Colline (Totip): Iliade, Ieffren, Exnar. Premio di Ottobre (handicap a invito): Honos, Moustache, Filarco. Premio dei Parchi: Genio, Deacon, Petruzza. Premio delle Passeggiate II div.: Vixen, Neutrone, Fornaretto.

Arbitri in Serie C

Belluno-Savona: Mattei
Cremonese-Legnano: Ciulli
Derthona-Seregno: Falasca
Padova-Udinese: Grassi
Parma-Alessandria: Lenardon
Pro Vercelli-Verbania: Busalacchi
Rovereto-Trento: Celli
Solbiatese-Piacenza: Tempio
Triestina-Venezia: Lattanzi
Vigevano-Cossatese: Lapi

CLASSIFICA: Venezia, Udinese p. 8; Legnano p. 7; Alessandria, Derthona p. 6; Rovereto, Cremonese, Padova, Solbiatese, Savona, Cossatese, Parma, Piacenza, Trento p. 5; Belluno, Pro Vercelli p. 4; Triestina, Vigevano p. 3; Verbania p. 2.

HOCKEY - I «SENATORI» SCHIACCIANO IL LODI

Triestina - Lodi 8-3

TRIESTINA: Mari, Cervo, Prinz, Pockay (2), Perok (6), Gon, Pecorari, Lussi, Roselli, Chiandussi. AMATORI LODI: Dalceri, Gliardoni, Perego, Salvadori (1), Bortolini (2), Malagoli, Moroni, Brioschi. ARBITRO: Desanti di Treviso.

Si è fatta dell'ordinaria amministrazione. Il gioco è stato caotico, gli episodi di cronaca di scarso rilievo. Ha vinto la squadra, che si è dimostrata superiore, ma il Lodi ha abbondantemente deluso l'aspettativa. Partiti con una certa baldanza — le prime due reti della serata erano realizzate dai lodigiani — gli ospiti sono poi calati alla distanza, mettendo in risalto vistose lacune, d'ordine non solo tecnico, ma anche tattico.

La Triestina, scesa in campo con la formazione composta dai primi cinque nomi, ha giocato con rabbia e disordine. Lo svantaggio iniziale veniva recuperato dalla pronta replica di Perok, autore di una doppietta. Da quell'istante gli alabardati assumevano le redini della gara per non mollarle più: fioccavano i gol di Pockay e Perok, intercalati da un'altra segnatura di Bortolini. Prima del riposo un forte tiro di Perego sbatteva sulla trasversale. La partita concluso il primo tempo (6 a 3 per gli alabardati) aveva detto le cose migliori.

Nella ripresa, a parte le altre due segnature di Perok (e così l'ala sinistra chiudeva la vendemmiata con una mezza dozzina personale) si aveva l'uscita dal campo di Dalceri, leggermente infortunatosi, ed un palo clamoroso colpito da Perok. Poi la fine tra l'indifferenza generale.

Il successo alabardato non si discute, tanta e tale è stata la superiorità della squadra di casa contro un avversario alquanto sprovveduto. Resta da chiarire un punto e cioè perché in campo sono stati mandati solo cinque giocatori, facendo ammuffire in panchina tutti gli altri. Forse l'interrogativo è ozioso, quindi è meglio girar pagina e pensare all'imminente fine del campionato... sito nella stagione 1971-72.

Bruno Ive

Marzotto - Follonica	7-7
Novara - Breganze	11-3
Bassano - ENEL Bari	12-4
Monza - *Modena	4-3
Ferroviario - *Viareggio	5-2

Dilettanti in campo

Due partite sono in programma oggi a Trieste per i due maggiori campionati dilettanti di calcio.

SAN GIOVANNI - GRADESE

Reduce dalla positiva trasferta di Rosazzo, il San Giovanni ospiterà alle 14.30 in viale Sanzio la Gradese. I lagunari, che presenteranno gli ex alabardati Pestrin e Campana, giocheranno con il proposito di strappare almeno un pareggio. I rossoneri, che dovrebbero recuperare Marchiò e Ravalico, intendono incasellare l'intera posta per continuare la serie positiva.

EDERA - AQUILEIA

I rossoneri di Vecchiet si ripresenteranno ai loro tifosi ospitando l'Aquileia che occupa la seconda poltrona, a una sola lunghezza dalle battistrada C.M.M. e Palazzolo. L'Edera, un solo punto in tre partite, intende conquistare la prima vittoria della stagione. Il tecnico rossonero potrà contare sui rientri di Dibenedetto e di Ballico. La partita verrà giocata alle 14.30 in via Flavia.

SCI CAI XXX OTTOBRE

Lo SCI CAI XXX Ottobre ha indetto per i giorni dall'1 al 5 novembre p.v. un allenamento a Sella Nevea sotto la direzione dei maestri di sci sociali. Informazioni e prenotazioni presso la segreteria di via Pellico 1, telefono 68795, giornalmente dalle ore 17 alle ore 20 entro venerdì 27 ottobre. All'allenamento possono partecipare tutti gli atleti delle categorie cuccioli, ragazzi, allievi aspiranti, juniores (maschi e femmine). E' valido il punteggio-premio acqui-

COMAR
grappa friulana stravecchia
brandy riserva settennale prod. 1963

A.A.A.A.A.A.Z. ZONA ROSSETTI attico con mansarda in palazzina signorile — saloncino, due stanze, cucina, bagno, ripostiglio — MANSARDA comunicante con l'appartamento composta da salone, bagno, ripostiglio, terrazza — riscaldamento centrale, ascensore — AFFITTASI PRONTAMENTE 140.000 mensili IMMOBILIARE DOMUS GALLERIA TERGESTEO. 58 I

A.A.A.A.A.A.Z. OPICINA in palazzina primo ingresso — ATTICO formato da due stanze, cucina, bagno — MANSARDA comunicante con l'appartamento composta da salone, 2 terrazze, posto auto, centralnafta, AFFITTASI 80.000 mensili IMMOBILIARE DOMUS GALLERIA TERGESTEO. 58 I

A.A.A.A.A.A.Z. OPICINA in villa di due appartamenti, primo ingresso — soggiorno, 2 stanze, cucina, doppi servizi, ripostiglio, grande scantinato, giardino — AFFITTASI 100.000 mensili IMMOBILIARE DOMUS GALLERIA TERGESTEO. 58 I

A.A.A.A.A.A.Z. VIALE D'ANNUNZIO piano alto — soggiorno, matrimoniale, stanzetta, cucina, bagno, ripostiglio, cantina, 3 poggioli, centralnafta, ascensore — AFFITTASI 100.000 mensili IMMOBILIARE DOMUS GALLERIA TERGESTEO. 58 I

A.A. LOCALE d'affari, via Settefontane, due fori adatto attività varie, affitta impresa Chernetz - Crisciani, tel. 31400. 28873 I

A. APPARTAMENTO ammobiliato in villa panoramica BONOMEA alta - saloncino, due stanze, stanzetta, cucina, servizi, riscaldamento, garage, giardino affitta Immobiliare Giuliana, tel. 69114. 51482 I

A. APPARTAMENTO signorile, V.le IPPODROMO salone, tre stanze, cucina, doppi servizi, ascensore, centralnafta, pronto ingresso affitta Immobiliare Giuliana, tel. 69114. 51482 I

A. CARDUCCI (da restaurare) 6 stanze, cucina, servizi affitta, Toro 4 - Lorenza. 29518 I

A. CRISPI affittasi, tre stanze, cucina, bagno, ascensore, centralnafta. AGEP - Crispi 14. 52095 I

A. LOCALE centralissimo, affittasi. AGEP - Crispi 14. 52089 I

A. LOCALI uso ufficio magazzino D'Alviano affittansi. AGEP - Crispi 14. 52091 I

A. SEVERO 4 stanze, soggiorno, cucinino, biservizi, centralnafta, affittasi. AGEP - Crispi 14. 52093 I

A. STAZIONE 4 stanze, stanzetta, biservizi, centralnafta, affittasi. AGEP - Crispi 14. 52087 I

A. VIA RIGUTTI locale uso magazzino 60 mq, via SALVI (Roncheto), posto macchina, box affitta Immobiliare Giuliana, tel. 69114. 51482 I

A MUGGIA o a Trieste, vicinanze Zona industriale, coniugi soli cercano tre stanze con bagno e cucina abitabile, centralnafta, massimo 60.000 mensili. Telefonare (0481) 9734. Gradisca ore pasti. 849 I

AFFITTASI appartamento signorile zona verde Duino. Rivolgersi Spanghero 72/D mattinata. 360 I

AFFITTASI villa mobiliata centro Opicina 6 stanze anche brevi periodi. Telef. 37056. 29542 I ●

AFFITTASI alloggio proprietà ECA, Viale XX Settembre, I piano, due stanze, stanzino, cucina, telefonare 793118, feriali 8-13. 51406 I

AFFITTANSI 2 camere uso ufficio, Riv. Amm.ne Nezzo, via Roma 20. 51398 I

AFFITTASI locale, via Tesa 23 per informazioni telef. 793071. 70346 I

AFFITTASI pronta entrata, due stanze, cucina, bagno, ripostiglio 30.000. Visitare domenica 12-13 oppure lunedì. Stesso orario, via Conti 34. 51502 I

AFFITTASI saloncino, stanza, cucina, bagno, ascensore, riscaldamento, vista mare, tel. 730344. 51528 I

AFFITTASI locale con vetrina recente costruzione, via Doda, telefonare 820792. 51546 I

AMMOBILIATO centrale, 3 stanze, soggiorno, cucina affittasi, tel. 730544. 51528 I

APPARTAMENTO nuovo affittasi centralissimo, due stanze, cucina, servizi, riscaldamento, ascensore, telefonare 755300. 51416 I

APPARTAMENTO centrale prima entrata, attico signorile affittansi. Ing. Battara, Donota 4. Orario 16-19. 51544 I

APPARTAMENTO viale XX SETTEMBRE 6 stanze, cucina, bagno, riscaldamento affitta Immobiliare CIVICA, piazza S. Giovanni 4. 51486/1 I

APPARTAMENTO zona LOCCHI lussuoso - salone, due stanze, cucina, due bagni, centralnafta, ascensore, 2 poggioli, affitta Immobiliare CIVICA, piazza S. Giovanni 4. 51486/5 I

BROLETTO attico cucina, stanza, bagno, terrazza, ripostiglio primingresso, tutti comfort, 55.000 affitta IMMOBILIARE ITALIA, tel. 61512. 91 I

CAMPOROSSO Valbruna affitto camere «annuale» riscaldamento centrale possibilità cucina e appartamenti «annuale». Tel. 0428 2374 ore pasti. 7354 I

DEPOSITO interno 2 vani, Wc, 10.000 affitta Immobiliare, Oriani 2. 29638 I

GATTERI appartamento 3 stanze, cucina, bagno, wc, ripostiglio, 2 poggioli, cantina affitta Lorenza, Toro 4. 29518 I

GALLERIA luminoso 4 stanze, cucina, bagno, 45.000 affitta Immobiliare, Oriani 2. 29638 I

LOCALE nuovo con servizi adatto ogni uso affittasi zona Flavia. Telefono 752267.

LOCALE uso NEGOZIO affittasi subito, due vetrine, posizione privilegiata, centro mercatino. Cassetta 52069 I SPI.

LOCALI affari zona PERUGINO, GATTERI, BRUNNER affittansi pronto ingresso. 35664 CIVIDIN & SERPO. 46 I

LOCALE zona forte passaggio, due grandi vetrine cedesi causa cessazione attività. Informazioni ESPERIA, Imbriani 8. 51520 I

LOCCHI lussuosissimo, vasto salone, 2 stanze, stanzetta, cucina, doppi servizi 135.000 affitta Immobiliare, Oriani 2. 29638 I

LOCCHI piano VI, prontingresso, salone, stanza, cucina, bagno, vista panoramica, ampio ingresso, 75.000; altro piano I, cucina, 3 stanze, bagno, tutti comfort 80.000 affitta IMMOBILIARE ITALIA, tel. 61512. 91 I

MAGAZZINO ingresso cortile mq 50 affittasi, via Rittmeyer, telefonare 29159. 28841 I

MONFALCONE affittasi centro ampio locale piano strada uso ufficio o negozio. Telefonare sera 75884. 517 I

PICCOLO ammobiliato, tutti comfort affitto, tel. 415549. 29484 I

PRONTINGRESSO rinnovato, paraggi Stazione centrale, piano II, cucina, 4 stanze, stanzetta, servizi separati, 80.000 affitta IMMOBILIARE ITALIA, tel. 61512. 91 I

SAN PASQUALE prontingresso, tutti comfort, piano II, cucina, soggiorno, 2 stanze, doppi servizi, 2 poggioli 80.000 affitta IMMOBILIARE ITALIA, tel. 61512. 91 I

VASTI locali uso industria uffici magazzini affittabili 1973. Telefonare 37056. 29542 I ●

VIA Fabio Severo, appartamento ammezzato, stanza, cucina, bagno, riscaldamento centrale affittasi, massimo due persone, telefonare 30044 ore ufficio. 70250 I

APPARTAMENTI E LOCALI Richieste
L Lire 90 per parola

A.A.A. ARGO AMMINISTRAZIONE IMMOBILIARE cerca in affitto appartamenti varie grandezze onde soddisfare numerose richieste propria clientela. Si assicura una rapida affittanza senza alcuna spesa. Telefonare 768163. 29568 L

ATTICO o due attici contigui tripli servizi vista mare possibilmente centro cercasi in affitto. Cassetta 52167 L, SPI. ●

APPARTAMENTO affitto cercasi, camera, cucina, bagno, riscaldamento, telefonare 793461 ore ufficio. 51444 L

ATTENZIONE! ATTENZIONE! ATTENZIONE! dovendo sistemare dipendenti, funzionari di grandi complessi industriali, trasferiti Triest, cerchiamo appartamenti liberi varie grandezze. Nessun onere al locatore. IMMOBILIARE ITALIA, tel. 61512. 91 L

CERCASI affitto appartamentino accessoriato, telef. 768461. 51496 L

CERCASI affitto appartamento due camere, cucina, bagno, giovani sposi. Telefono 421935, mattina. 29598 L

CERCASI affitto locale uso officina anche periferico. Telefono 755855. 29596 L

CERCO affitto casetta montagna Telefonare 817007. 70450 L

CERCO affitto una due stanze servizi, riscaldamento. Tel. 410218. 29608 L

CONIUGI pensionati cercano appartamento camera, cucina, wc, massimo ventimila, telefonare oggi domenica dopo le 13.30 e domani lunedì tutto il giorno al 729903. 51989 L

COPPIA americana cercano affitto appartamento economico, ottime referenze, telef. 37602. 29490 L

GIOVANE coppia cerca appartamento affitto due camere, servizi, riscaldamento, telefonare 29802. 29486 L

MONFALCONE cercasi affitto appartamento due stanze, cucina, soggiorno, riscaldamento. Telefonare Trieste 762542. 51580 L

SPOSI cercano due stanze, servizi affitto, trattabile, telefono 816835. 51512 L

STABILE centrale, periferico, provincia, 30/35 vani, area parcheggio, anche da restaurare cercasi affitto aggiornato per Ente Statale. ORGANIZZAZIONE IMMOBILIARE ITALIA, tel. 61512. 91 L

SIGNORA cerca appartamento tutti comfort, massimo 30.000, telefonare 732177. 70108 L

SIGNORA sola cerca affitto appartamentino vuoto, tel. 766012 tutti pomeriggi. 29534 L

VENDITE D'OCCASIONE
M Lire 90 per parola

A.A. BILANCIA affettatrice, tostiera usate occasione vendesi. Tel. 796709. 701 M

A.A. PELLICCERIA Ziliotto via Milano 16 Trieste. Visitateci rimarrete sbalorditi dalla qualità quantità di pelli e modelli. Pelli di provenienza mondiale, selezionate nelle grandi aste internazionali, giungono direttamente nella nostra boutique. Potrete trovarvi sia leggeri caldi mantelli di lince e volpe, sia un'ampia scelta di visoni. Selvaggi, Saga, Grandi Laghi Canadesi, Blachglama, Pastello, sia persiani Swakara, Burkara neri, grigi, marrone, sabbiati, sia giaguari, leopardi, pantere, ocelot messicani, infine lontre Catara, Kitovi, Transveel, castori, castorini e rat-mousqué. Abbiamo tutto per ogni esigenza. I prezzi sono onestamente studiati per l'equilibrio della competività. 51582 M

A. ELETTRODOMESTICI ZENNARO via San Lazzaro 16 PREZZI ECCEZIONALI stufe, lavastoviglie, frigoriferi, lavatrici, scaldabagni garantiti dieci anni, lucidatrici, cucine, battitappeto. 28811 M

Continua in 16.a pagina

PER L'INDUSTRIA E L'OFFICINA meccanica

- Trapani banco, colonna e radiali, torni, fresatrici, ecc.
- Troncatrici, seghe alternative e a nastro, cesoie
- Compressori da 10 a 10.000 litri - Areografi e accessori
- Saldatrici - Puntatrici - Cannelli
- Paranchi elettrici DEMAG e pneumatici SPITZNAS
- Utensili elettrici e pneumatici portatili
- Torrette, contropunte rotanti, autocentranti, magneti
- Metallo duro SECO, utensili, frese, inserti, barrette
- Strumenti di controllo e di misura

e tante altre attrezzature e utensili troverete da:

GUSELLA - Rep. meccanica

TRIESTE — VIA GAMBINI, 26 — TEL. 766300 E 763750

se avete scelto la libertà

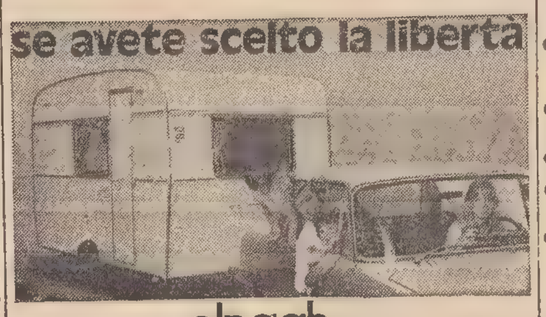

UNA CARAVAN elnagh VI ATTENDE DA:

CASAMOBIL RIMORCHI

Concessionaria per Trieste, Udine, Gorizia e Pordenone.
Via Carsia 51 - OPICINA (Trieste) - Tel. 211.610

STATALE PER MONFALCONE

PRESENTAZIONE: PRODUZIONE 1973

SCONTO 10% + OMAGGIO BICI PIEGHEVOLE O PAIO SCI

PRONTA CONSEGNA

AUTO DIAGNOSI

F.LLI CAMOZZI

Via Tacco 32 (adiacente Ispettorato della Motorizzazione via San Marco), tel. 77.36.88 - Trieste

CONTROLLI ELETTRONICI - SERVIZIO

MOTORE: compressioni, tenuta valvole, guarnizioni testa cilindri, accensioni, carburazione — AMMORTIZZATORI: prova funzionamento con grafico in 15 minuti, eventuali sostituzioni. — GEOMETRIA RUOTE: inclinazione, incidenza, convergenza (revisione sospensioni). — FRENI: prova efficienza freni su banco prova a rulli (controllo spessore pastiglie freni). — RETTIFICA dischi freni e tamburi. — CONTROLLO efficienza batterie, Montaggio radio. RIPARAZIONI: gomme, equilibratura elettronica.

Vendita pneumatici e cerchi ruote di tutte le marche

Orario: 8.30-12.30, 14.30-18.30 (sabato 8-12) VISITATECI!!!

ORARIO FERROVIARIO

STAZIONE CENTRALE

TRIESTE C. - VENEZIA S. LUCIA

PARTENZE

6.10 R Venezia - Bologna (via Venezia S.L.) e Milano - Genova (*) (via Mestre)
6.20 L Portogruaro C
6.56 D Venezia - Torino - Roma (via Venezia S.L.) e Milano (via Mestre)
8.04 DD Venezia
8.30 R Venezia - Roma (*)
9.44 DD (Direct Orient) Venezia - Milano - Genova - Domodossola - Parigi - Calais (WL Atene o Istanbul - Parigi)
10.53 L Portogruaro
13.00 R Venezia
13.45 L Portogruaro
14.33 DD Venezia - Milano - Torino
17.10 L Portogruaro (soppresso nei giorni festivi)
17.25 R Venezia (senza fermate intermedie) - Milano - Genova (*)
18.04 L Portogruaro
18.55 DD (Simplon Express) Venezia - Roma - Milano Lambrate - Domodossola - Parigi (cuccette di 1.a e 2.a classe Trieste Parigi), WL Venezia - Parigi, cuccette Beograd - Parigi e Venezia - Parigi, (WL Mosca - Roma) (1)
19.32 L Portogruaro
20.22 D Venezia - Bologna e Lecce (via Mestre) - (cuccette Trieste - Lecce).
22.25 DD Venezia - Milano - Torino - Genova - Marsiglia (WL e cuccette Trieste - Genova, cuccette Trieste - Torino) V. Mestre - Bologna - Roma (WL e cuccette Trieste - Roma, solo il venerdì WL Mosca - Torino)

ARRIVI

6.25 L Cervignano (soppresso nei giorni festivi)
7.23 L Portogruaro
7.50 DD Marsiglia - Genova - Torino - Milano (WL e cuccette Genova - Trieste, cuccette Torino - Trieste) Roma - Bologna (WL e cuccette Roma - Trieste), (WL Torino - Mosca, solo la domenica)
9.16 D Venezia
10.13 DD (Simplon Express) Parigi - Domodossola - Milano Lambrate - Roma - Venezia (cuccette Parigi - Trieste e Parigi - Beograd), WL Roma - Mosca (2), Lecce - Bologna (cuccette Lecce - Trieste)
11.03 R Milano - Venezia SL (*) (Venezia - Trieste senza fermate intermedie)
12.10 DD Venezia
13.40 D Milano - Venezia
13.58 L Cervignano
15.10 DD Venezia
17.05 D Torino - Milano (via V. Mestre) e Venezia
18.39 R Bologna - Venezia (*)
19.17 L Portogruaro
19.34 DD (Direct Orient) Calais - Parigi - Milano - Venezia (WL Parigi - Atene o Istanbul)
20.55 R Milano (via V. Mestre) - Roma - Venezia (*)
23.28 L Venezia (da Roma)
23.28 DD Torino - Milano - Genova -

(*) Solo 1.a classe e prenotazione obbligatoria
(1) Circola nei giorni di lunedì, mercoledì, sabato e domenica
(2) Circola nei giorni di lunedì, martedì, mercoledì e venerdì

UDINE - VIENNA SALISBURGO - MONACO

PARTENZE

3.40 L Udine - Pordenone
5.29 L Udine
6.15 D Udine - Tarvisio
6.25 L Udine
7.20 D Udine - Tarvisio - Vienna
10.05 L Udine
12.25 D Udine
12.45 L Udine
14.00 DD Calalzo (1)
14.15 D Udine
14.22 L Udine
16.45 L Udine - Tarvisio
17.55 L Udine (soppresso nei giorni festivi)
19.10 D Udine
20.02 L Udine
20.50 D (Italien-Oesterreich Express) Udine - Tarvisio - Vienna - Stuttgart (cuccette per Stuttgart)
22.40 L Udine

(1) Si effettua nei giorni prefestivi dal 7.12.1972 al 17.2.1973 esclusi il 9.12.1972

ARRIVI

5.23 L Udine
6.52 L Udine (soppresso nei giorni festivi)
7.35 L Udine
8.14 D Pordenone - Udine
8.42 L Udine
9.05 D (Oesterreich-Italien Express) Stuttgart - Vienna - Tarvisio - Udine (cuccette da Stuttgart)
12.04 L Tarvisio - Udine
14.05 D Udine
15.04 L Udine
16.05 D Udine
18.05 L Udine
18.55 DD Tarvisio - Udine
19.45 L Udine
21.09 L Pordenone - Udine
22.22 L Udine
22.45 D Vienna - Tarvisio - Udine
23.43 DD Calalzo (2)

(2) Si effettua nei giorni festivi dal 10.12.1972 al 18.2.1973 esclusi i giorni 24-25-31.12.1972 e il 6.1.1973

TRIESTE - VILLA OPICINA LUBIANA - BELGRADO

PARTENZE

0.05 D Villa Opicina - Lubiana - Zagabria
7.10 D Villa Opicina - Lubiana
10.33 DD (Simplon Express) Villa Opicina - Lubiana - Zagabria - Belgrado (WL Roma - Mosca) (2) - Budapest (WL Torino - Mosca la domenica)
13.10 L Villa Opicina - Lubiana (1)
18.15 L Villa Opicina (1)
18.47 D Villa Opicina - Lubiana (1)
20.09 D (Direct Orient) Villa Opicina - Lubiana - Skopje - Belgrado - Atene - Istanbul - Thessaloniki (WL Parigi - Atene o Istanbul) e WL e cuccette Trieste - Belgrado
20.35 L Villa Opicina

ARRIVI

5.00 D Zagabria - Lubiana - Villa Opicina
7.10 L Villa Opicina (soppresso nei giorni festivi
8.25 D (Direct Orient) Thessaloniki - Istanbul - Atene - Belgrado - Skopje - Lubiana - Villa Opicina (WL da Atene o Istanbul e Belgrado) e cuccette Belgrado - Trieste
9.05 D Lubiana - Villa Opicina (1)
13.35 L Lubiana - Villa Opicina (1)
18.34 DD (Simplon Express) Belgrado - Zagabria - Lubiana - Budapest - Villa Opicina - WL Mosca - Roma (3) WL Mosca Torino il venerdì
21.38 L Villa Opicina
22.00 D Lubiana - Villa Opicina

(1) Soppresso la domenica
(2) Circola nei giorni di lunedì, martedì, mercoledì e venerdì
(3) Circola nei giorni di lunedì, mercoledì, sabato e domenica

SERVIZI DALL'INTERNO E DALL'ESTERO

UN BANALE CONTROLLO HA FATTO SCOPRIRE I CONGIURATI ANTI-SADAT

FALLITO «PUTSCH» AL CAIRO TRECENTO PERSONE IN ARRESTO

Il tentativo di colpo di stato sarebbe stato organizzato da ufficiali estremisti scontenti della cauta politica del Presidente - In un'ora tutto è andato all'aria

NOSTRO SERVIZIO PARTICOLARE

Beirut, 21

Un colpo di stato contro il Presidente Sadat è stato sventato, la settimana scorsa, è oltre trecento tra ufficiali e civili sono stati arrestati negli ultimi giorni. Lo hanno riferito numerosi viaggiatori in arrivo a Beirut dalla capitale egiziana. La notizia è stata raccolta anche dalla BBC attraverso diverse fonti nell'Europa orientale e occidentale, a quanto ha dichiarato l'emittente britannica.

Gli informatori di Beirut affermano che il colpo di stato è fallito meno di un'ora dopo che si era messa in movimento la macchina che avrebbe dovuto travolgere il governo del Presidente Anwar Sadat. Ci sarebbe stata anche una breve sparatoria nei pressi della moschea di El Hussein, alla periferia orientale del Cairo. Non si sa se vi siano state vittime.

A quanto riferiscono gli informatori, la notizia del colpo di stato è stata confermata anche da fonti diplomatiche al Cairo, il cui resoconto, però, differisce in qualche particolare dalla versione raccolta dai viaggiatori. Comunque siano andate le cose, la stampa egiziana non ne ha pubblicato una sola parola.

Le voci sul colpo di stato circolavano al Cairo da più di una settimana: cosa non strana, visto che al Cairo le voci di questo genere sono abbastanza frequenti. Quello che è strano è il fatto che tali voci ci abbiano messo una settimana ad arrivare nel resto del mondo, e con tante fonti a corroborarle.

Il colpo di stato sarebbe cominciato alle 17.30 del 12 ottobre, il primo giovedì sera del mese del digiuno, il Ramadan, quando tutto il governo al completo si sarebbe dovuto recare alla moschea El Hussein per la funzione religiosa. I cospiratori intendevano colpire, a quanto viene riferito, tre obiettivi fondamentali: la residenza di Sadat, sulle rive del Nilo, il quartier generale della Federazione delle Repubbliche arabe, nel quartiere periferico di Heliopolis, e la moschea El Hussein dove si sarebbe riunito il governo.

Il primo gruppo di cospiratori è stato intercettato durante un normale controllo ad un posto di blocco dell'esercito, poco lontano dalla residenza di Sadat. In preda al panico, i cospiratori hanno lasciato cadere le armi e, sottoposti ad interrogatorio, hanno confessato tutto. La polizia militare ha così potuto bloccare il secondo gruppo nei pressi della sede della Federazione araba e obbligarlo alla resa, senza sparatorie. Il terzo gruppo avrebbe invece opposto resistenza aprendo il fuoco. Secondo una delle versioni, i tre gruppi erano formati anche da mezzi corazzati, ma non si è avuta conferma da altre fonti.

E' invece unica la spiegazione dei motivi che hanno spinto i cospiratori ad agire: erano estremisti che protestavano per la situazione con Israele, chiedevano una guerra senza quartiere, ed erano anche contrari alla politica di Sadat di strettissime relazioni con la Libia. Un capitano dell'esercito, uno dei capi del complotto, avrebbe parlato alla folla davanti alla moschea, denunciando l'operato di Sadat e chiedendo la guerra totale con Israele, prima di essere arrestato.

Nessun informatore è stato in grado di fornire i nomi dei capi del complotto, ne è dato di sapere se al fallito colpo di stato abbiano partecipato anche personalità in vista del governo o della politica egiziana.

A sera si è appreso che fonti governative egiziane hanno smentito le notizie diramate dalla BBC.

A. P.

MEDIAZIONE DEL CLERO

INCONTRO A SANTIAGO fra Allende e i vescovi

Santiago, 21

Il Presidente del Cile Allende si è incontrato la scorsa notte con esponenti del clero. Si ritiene che l'incontro rientri nell'ambito dei tentativi che il Presidente cileno sta compiendo per fronteggiare la crescente opposizione al suo regime.

L'incontro avuto la scorsa notte dal Presidente cileno Allende con il clero è durato circa due ore, ad esso hanno partecipato gli otto vescovi cattolici del Cile, i quali hanno successivamente detto in una dichiarazione che «è noto a tutti» che la situazione nel paese è entrata in una fase critica.

Durante il loro incontro con Allende, i vescovi hanno anche espresso «alcune preoccupazioni» al Presidente cileno sull'attuale situazione del paese ed hanno offerto la loro mediazione tra regime ed opposizioni. Fonti della presidenza della Repubblica hanno dichiarato da parte loro che tale mediazione non è stata chiesta da Allende.

D'altra parte, si è appreso che il comandante dell'esercito ha vietato la vendita della benzina nella zona di Santiago fino a lunedì in seguito, è stato spiegato, a ritardi nei rifornimenti del carburante. La benzina aveva già subito un razionamento la scorsa settimana.

A Santiago un uomo è stato ucciso da una sentinella poco prima dell'alba. L'uomo non si era fermato all'alt intimato dal militare. La capitale è sotto coprifuoco dal tramonto all'alba da una settimana. Il morto era un membro del partito socialista di Allende. *(Ansa - Ap)*

NUOVA INFLUENZA in arrivo con l'inverno

New York, 21

Un nuovo tipo di virus influenzale è già in circolazione nel mondo e attaccherà soprattutto durante il prossimo inverno, che, almeno negli Stati Uniti, secondo le previsioni, dovrebbe essere particolarmente rigido e quindi causa di epidemie di malattie da freddo.

L'avvertimento giunge dalla organizzazione mondiale sanità, l'ente specializzato dell'ONU per i problemi della salute pubblica, che ha ricevuto dai principali centri per lo studio dell'influenza ad Atlanta (Georgia) e a Londra (Gran Bretagna), molti dati sull'esistenza di un virus battezzato «A-Hong - Kong-188» in una forma mutante rispetto al passato e con caratteristiche nuove tali da imporre una «ristrutturazione» dei vaccini anti-influenzali oggi in uso.

Ciò significa che coloro che erano già immuni «Hong-Kong» o all'asiatica non sono più protetti contro la nuova possibile epidemia influenzale. Il problema principale consiste nel fatto che per mettere a punto e produrre in serie un nuovo vaccino efficace occorreranno diversi mesi.

(Ansa)

L'ABBRACCIO DEL SOLDATO

Telefoto Upi

Saigon — Un soldato sudvietnamita conforta un commilitone ferito negli scontri per la riconquista di un villaggio non lontano dalla capitale che i nordisti tendono a stringere in una morsa

DISCORSO ALLA NAZIONE DA CAMP DAVID

Nixon: sono pronto a decisioni impopolari

Se sarà necessario, ha precisato, per la difesa del paese - Una nuova maggioranza al suo fianco

Thurmont, 21

Il Presidente Nixon ha detto oggi che se rieletto non esiterà a prendere decisioni anche impopolari qualora le ritenga necessarie a protezione e difesa degli interessi nazionali. In un discorso trasmesso per radio, il presidente ha affermato: «non rifuggirò proprio ora da decisioni che ritengo giuste, per il solo fatto che siano difficili da accettarsi».

Nel suo discorso, Nixon ha anche fatto ricorso ad un tema per lui usuale: ha detto che vede formarsi una nuova maggioranza desiderosa di ottenere per il paese quegli stessi risultati da lui auspicati. Nell'accettare la candidatura repubblicana, Nixon pronunciò un discorso, il 23 agosto scorso, con cui fece appello ai democratici, ai repubblicani ed agli indipendenti perchè a lui si unissero nel formare il fronte della nuova maggioranza americana unita in una comunione di ideali.

Oggi il presidente ha nuovamente riproposto lo stesso tema dicendo che esiste una nuova maggioranza che crede che ciascuno debba poter esprimere sempre più il proprio pensiero sul come vivere la propria vita, spendere il proprio stipendio ed allevare i propri figli. Nixon ha detto anche che questa maggioranza desidera bloccare l'inflazione ed istituire un sistema difensivo del paese a nessun altro secondo, in modo da poter così giungere ad un'era di pace.

Il discorso è stato trasmesso da Camp David, sulle montagne del Maryland, dove Nixon si trova per il fine settimana. Nixon pronuncerà un secondo discorso domani sera sul tema della giornata dei reduci, che verrà celebrata in tutti gli Stati Uniti lunedì prossimo.

(Ap)

LADRO D'AUTO

OMONIMO DI NIXON accusato di furto

New York, 21

Richard Nixon è stato denunciato per il furto dell'automobile personale del sindaco del «District of Columbia» (Washington e le zone circostanti) Walter E. Washington. Non si tratta di uno scherzo di gusto discutibile, a spese del Presidente degli Stati Uniti. Va detto infatti che il ladro, Richard Alonzo Nixon, non è nemmeno imparentato con il capo della Casa Bianca, Richard Milhous Nixon.

L'omonimo del Presidente ha 27 anni ed una fedina penale costellata di precedenti per varie truffe e in particolare furti d'auto. E' stato arrestato ieri sera in una camera d'affitto a poca distanza dal Capitol Hill. Il giorno prima era riuscito ad impadronirsi dell'automobile ufficiale del sindaco della capitale americana chiedendone con disinvoltura le chiavi al guardiano del parcheggio riservato agli esponenti del municipio.

(Ansa)

IN SIRIA

ALTRI SEI CASI di morte per colera

Aleppo, 21

Si apprende da fonte attendibile che sei casi mortali di colera sono stati registrati oggi ad Aleppo, nella Siria settentrionale. In totale — secondo la stessa fonte — sono una ottantina le persone colpite dalla malattia dopo la sua comparsa nella città lunedì scorso. Misure profilattiche sono già state predisposte dalle autorità.

Secondo il ministero della sanità siriano, in tutto il paese si sono avuti 231 casi di colera, di cui 165 a Deir-Ez-Zor e 35 a Latakia, sul Mediterraneo. La Siria ha invitato anche il Libano e la Giordania a collaborare per la prevenzione e la lotta contro l'epidemia. *(Ansa)*

NEVE IN AUSTRIA

IL GROSSGLOCKNER chiuso al traffico

Vienna, 21

Sui monti austriaci è caduta e continua a cadere la neve. Sulle strade di montagna del Tirolo, del Salisburghese e di parti della Stiria gli automezzi devono essere muniti di catene o di gomme invernali. Il Grossglockner è stato chiuso al traffico.

(Ansa)

GRAVI RIVELAZIONI DI UN GIORNALE BRITANNICO

Complotto dei fedain per colpire Heinemann?

Il Presidente tedesco doveva essere assassinato o rapito da «Settembre nero» durante la sua visita in Inghilterra

NOSTRO SERVIZIO PARTICOLARE

Londra, 21

I guerriglieri palestinesi del «Settembre nero» intendevano assassinare o rapire Gustav Heinemann, scrive stamane il «Daily Mirror», e volevano farlo il colpo durante la visita che il Presidente della Repubblica federale tedesca farà fra qualche giorno in Gran Bretagna. Ma gli agenti del servizio segreto israeliano hanno scoperto il complotto.

Commentando la sensazionale affermazione che milioni di persone hanno avuto modo di leggere sul «Mirror» ambienti autorevoli affermano che «la storia è completamente priva di verità e di fondamento». I funzionari di Scotland Yard, dal canto loro, quando sono stati interpellati in merito all'articolo, hanno detto di non sapere nulla del denunciato complotto. Analoga dichiarazione hanno fatto i portavoce della ambasciata della Germania federale a Londra, i quali hanno detto di non avere alcuna informazione di un complotto contro il Capo dello Stato.

Secondo il «Daily Mirror» la cospirazione è stata scoperta dagli agenti israeliani in due capitali europee. Il giornale non fa il nome delle due città. Dice invece che «Settembre nero» è stato informato dell'avvenuta scoperta da un messaggio nel quale si diceva: «Non forzate la vostra fortuna». Chi abbia inviato il messaggio di avvertimento, il quotidiano non lo dice. Secondo il «Daily Mirror» i guerriglieri palestinesi hanno scelto il Presidente della Repubblica federale quale obiettivo «per cercare di vendicare la morte dei guerriglieri caduti del massacro di Monaco». Inoltre, scrive il giornale londinese, «speravano di compiere un fantastico colpo: lo scambio di qualche esponente vivo del gruppo presidenziale con tre arabi fatti prigionieri a Monaco». C'era un terzo obiettivo, secondo il «Mirror»: «I terroristi volevano dimostrare alla loro tesi: che i paesi farebbero bene ad accettare le loro richieste». L'articolo è firmato da Edward Laxton. Heinemann sarà in Gran Bretagna martedì, per una visita ufficiale di tre giorni.

U. P. I.

ARRESTATA IN ISRAELE una spia dell'URSS

Tel Aviv, 21

La polizia israeliana ha fermato un armeno accusato di aver compiuto operazioni di spionaggio a favore dell'Unione Sovietica.

L'armeno, un fotografo di 28 anni dal nome di Hagob Antarbesian, avrebbe avuto contatti ripetuti con un membro del servizio segreto sovietico all'estero.

La polizia ha detto che il fotografo si è recato all'estero numerose volte nel 1972, ma non ha voluto dare altri particolari sulla vicenda. *(Ap)*

VOCE PIRATA nella Radio greca

Atene, 21

Una «voce pirata» si è inserita nel corso di una normale trasmissione della Radio greca di stato invitando i greci a rifiutare le informazioni fornite del governo.

La «voce pirata» di cui hanno dato notizia alcuni ascoltatori, ha interrotto mercoledì scorso un concerto di musica classica messo in onda sul terzo programma: essa ha parlato per circa un minuto invitando gli ascoltatori a sintonizzarsi sulle onde delle radio straniere che forniscono ogni giorno notiziari in lingua greca sulla situazione locale e internazionale

La voce ha citato le stazioni di Radio Londra e di Radio Colonia. Le autorità greche non hanno fatto alcun commento

LOTTA A COLTELLATE PER UN BANALE LITIGIO

Rissa a Napoli: un morto e 4 feriti

Schiaffo a un ragazzo che urta con la bicicletta un'auto nuova: è stato l'innesco della grave zuffa

Napoli, 21

Un giovane è morto e altre quattro persone sono rimaste ferite (tra cui due donne intervenute per mettere pace) in una rissa avvenuta per banali motivi nel rione Berlingieri alla periferia di Napoli. Il morto è Vincenzo Della Rosa, di 24 anni. I feriti sono i fratelli Giovanni e Vincenzo Mendone, rispettivamente di 26 e 23 anni, i quali sono stati trasportati all'ospedale Cardarelli, dove sono rimasti ricoverati: le loro condizioni sono gravi. Le due donne ferite sono Rosa Grimaldi, di 37 anni, e Candida Orefice, di 36.

Il rione Berlingieri, dove è accaduta la rissa, è alla periferia della città, tra i rioni Secondigliano e San Pietro a Patierno. E' un rione prevalentemente abitato da ex senzatetto che hanno occupato case popolari.

Secondo quanto è stato accertato dal commissario capo Bevilacqua, dirigente della «Squadra volante» della questura, uno dei feriti, Vincenzo Mendone, aveva comprato in mattinata un'auto e l'aveva parcheggiata poco lontano da casa. Affacciatosi alla finestra ha visto un ragazzo il quale, a bordo di una bicicletta, aveva urtato la vettura danneggiandola lievemente.

Vincenzo Mendone è uscito e ha rimproverato il ragazzo — non ancora identificato — al quale ha anche dato uno schiaffo. Mentre osservava il dan[illegible] sono sopraggiunti alcuni congiunti del ragazzo schiaffeggiato, i fratelli Mario, Francesco e Antonio De Caro, noti pregiudicati, rispettivamente di 22, 21 e 20 anni I tre hanno affrontato Vincenzo Mendone rimproverandolo per avere dato lo schiaffo a ragazzo. In difesa di Mendone sono accorsi il fratello e il cugino Vincenzo Della Rosa ed è sorta così la lite conclusasi tragicamente.

Estratti i coltelli, i familiari del ragazzo hanno colpito Della Rosa che aveva tentato di fare da paciere, nonché i fratelli Mendone e le due donne, che sono rimaste coinvolte nella rissa nel tentativo di sottrarre Della Rosa alla furia di uno dei tre pregiudicati. Alla rissa avrebbero partecipato 14 persone. Oltre ai tre fratelli De Caro, anche la loro madre e un'amica sono attualmente ricercate.

Quando sul posto sono giunti gli agenti della «Mobile» e della «volante», Vincenzo Della Rosa colpito al petto da una coltellata appariva in gravissime condizioni. Subito soccorso è stato portato al «Cardarelli» dove, nonostante le cure, è morto. Vincenzo e Giovanni Mendone sono rimasti ricoverati. Il primo ha una ferita da taglio al fianco sinistro, il fratello al petto, quasi all'altezza del cuore.

(Ansa)

NUOVI SVILUPPI DOPO L'ATTACCO DEL P.C. JUGOSLAVO

Sotto sequestro in Croazia il giornale «Glas Koncila»

L'accusa: istigazione dei fedeli a disobbedire alle leggi

Zagabria, 21

Il procuratore distrettuale di Zagabria ha ordinato oggi la proibizione temporanea, in attesa di processo della distribuzione del giornale cattolico «Glas Koncila» («Voce del Concilio»), accusato di avere pubblicato quello che ha definito un appello alla disobbedienza dei fedeli jugoslavi, con espressioni di mancanza di rispetto per il sistema sociale esistente in Jugoslavia. «Glas Koncila» viene pubblicato dalla curia cattolica di Zagabria.

Il provvedimento si riferisce al numero in data 22 ottobre, in cui un articolo, secondo il membro del comitato esecutivo del P. C. croato Josip Vrhovec, costituisce un appello ai fedeli a non obbedire alle leggi jugoslave. Secondo le accuse di Vrhonec, esiste nell'ambito della chiesa cattolica un gruppo che attacca in modo aggressivo il sistema socialista jugoslavo e che tende a mettere in pericolo le nuove relazioni esistenti fra la Jugoslavia e il Vaticano.

Il tribunale distrettuale di Zagabria dovrà ora aprire una procedura che potrà condurre alla definitiva proibizione della distribuzione del numero del giornale incriminato.

(Ap)

Dopo la visita in Jugoslavia

ELISABETTA E FILIPPO rientrati a Londra

Londra, 21

La Regina Elisabetta II d'Inghilterra, il marito Principe Filippo e la figlia Principessa Anna sono rientrati oggi a Londra al termine della loro visita ufficiale di cinque giorni in Jugoslavia, la prima compiuta da Elisabetta in un paese comunista. Subito dopo l'arrivo all'aeroporto di Heathrow, la famiglia reale è partita in automobile per il castello di Windsor, dove trascorrerà il resto del week-end. *(Ansa)*

CHINO ALESSI
Direttore responsabile
Edito dalla S. E. T.
Stab. Tip. Triestino Via S. Pellico 8

La tiratura de «Il Piccolo» è controllata dall'Istituto Accertamento Diffusione

«Il Piccolo» è iscritto alla FIEG - Federazione Italiana Editori Giornali

†

Alle ore 22.45 del 20 ottobre, dopo lunga malattia, ha raggiunto il Suo GIANNI in Cielo

Clara Macchi
da Rovigno d'Istria

Addolorati annunciano la triste notizia le sorelle e i fratelli EUFEMIA, ELISABETTA, ANTONIO, NICOLO' e MARIA, i nipoti, i pronipoti, i parenti tutti e le congiunte famiglie MACCHI, BUTTIRI, FACCHINI, GIOVANAZZI, MALUSA', MARASPIN, MUGGIA, PERINI, POSSI, SEGARIOL e SPONZA.

I familiari esprimono i più sentiti ringraziamenti ai medici dott.ssa Dora Fazzini, dott. Spiro Krokos e dott. Giovanni Mongiovì, alle infermiere della Seconda divisione medica dell'Ospedale Maggiore ed alle infermiere Edda e Gemma per le amorevoli ed assidue cure prodigate alla cara Estinta.

Le esequie avranno luogo domani lunedì 23 ottobre alle ore 10.45 partendo dalla Cappella mortuaria dell'Ospedale Maggiore di Trieste.

Trieste, 21 ottobre 1972
(Primaria Impresa Zimolo)

Prendono viva parte al lutto:
— le Famiglie amiche BRANDOLISIO, BRUNZIN, DEVESCOVI, FLOREAN, GARBIN, LOMBARDI, LONGO, MANZINI, MORARO, SCOCCHI, SIGNORI, SIMONETTI e VESSELIZZA
— le Signore LUCILLA de PAOLI, BRUNA PITTERI e MIRANDA GRIECO
— le Famiglie del Condominio di via Carnaro 9
— i reverendi Don MARIO CHALVIEN, Don DARIO FAVRETTO e Don DARIO RUZZON
— la FAMIA RUVIGNISA

†

All'Ospedale Civile di Gorizia si è spenta serenamente

Iolanda Tonello in Modugno

La piangono il marito col. ETTORE, la mamma, le sorelle ed i parenti tutti.

I funerali seguiranno a Trieste domani, lunedì 23 ottobre, alle ore 15 dall'ingresso del cimitero di Sant'Anna.

Un sentito ringraziamento ai medici, ed al personale tutto della Chirurgia II.

Gorizia-Trieste, 22 ottobre 1972
(Premiata Ipr. Preschern, tel. 9155)

† Il giorno 20 ottobre è mancato all'affetto dei suoi cari

Giacomo Vattovaz

Ne danno il triste annuncio la moglie, i figli EZIO con la moglie DALIA, ONDINA col marito GUIDO, i nipoti, il pronipote e i parenti tutti.

I funerali seguiranno domani lunedì 23 ottobre alle ore 10 dalla Cappella dell'Ospedale Maggiore.

(Servizio Com. T.F. - Via Zonta 7/c)

La madre, la moglie, il fratello, le sorelle e tutti gli altri congiunti, commossi per le attestazioni d'affetto tributate al caro ed indimenticabile compianto

COL. COMM.
Ricciotti Mazzon

sentitamente ringraziano:
— Il Comando del Presidio Militare
— La Compagnia Volontari Giuliani e Dalmati
— L'Associazione Nazionale de «I Ragazzi del '99»
— La Sezione Granatieri «Carlo Stuperich»
— La Federazione Provinciale Cavalieri di Vittorio Veneto
— La Lega Nazionale
— La Società Ginnastica Triestina
— I medici curanti e personale Clinica Universitaria Ospedale Maggiore
— I colleghi della Banca Commerciale Italiana
— Il personale della Scuola
— Gli amici ed estimatori che han voluto porgere l'estremo saluto
— I condomini della Casa di via Manzoni 11

Commossi per le attestazioni di affetto tributato alla nostra cara

Giovanna Battelini

la figlia ONDINA e i familiari sentitamente ringraziano.

ANNIVERSARIO

In memoria di

Arrigo Daveglia

e della figlia

Luciana

verrà celebrata una S. Messa domani lunedì 23 ottobre alle ore 9 nella Cappella del Seminario di via Besenghi 16.

Commossi per le attestazioni di affetto tributate al nostro caro

Simeone Fragiacomo

ringraziamo sentitamente tutti coloro che hanno preso parte al nostro dolore.

I FAMILIARI

†

Quand'anche camminassi nella valle dell'ombra della morte, io non temerei male alcuno, perché tu sei meco....
Salmo 23. 5

Il giorno 19 ottobre, ore 3, è stata chiamata alla Casa del Padre

Orsolina Veraguth ved. Sicuri

Per espresso desiderio della cara Estinta, ne danno il triste annuncio, a tumulazione avvenuta, i figli ERNESTO, EVALDO, le nuore, i nipoti, i pronipoti e i parenti tutti.

Un grazie particolare vada ai medici e al personale infermieristico della II Geriatria dell'Ospedale della Maddalena e a quanti, sia con la presenza, sia con il pensiero, le furono vicini.

(Servizio Com. T.F. - Via Zonta 7/c)

Si associano al lutto MARISA e FULVIO TIMEUS.

†

A tre mesi dalla scomparsa della Sua cara Lina si è spento, il 20 ottobre

Ettore Antonini

Profondamente addolorati lo annunciano il fratello RENÉ con la moglie MARIUCCIA ed il figlio GLAUCO (assenti), la cognata OLGA ed i parenti.

I funerali seguiranno domani lunedì 23 ottobre alle ore 10.15 a partire dalla Cappella dell'Ospedale Maggiore.

(Primaria Impresa Zimolo)

† Ieri 21 ottobre è mancata improvvisamente all'affetto dei suoi cari

Enrica ved. Magris n. Pontoni

Ne danno il doloroso annuncio i figli WILMA e TULLIO unitamente alla nuora, al genero, ai nipoti e ai parenti tutti.

I funerali seguiranno domani 23 ottobre alle ore 13.45 dalla Cappella dell'Ospedale Maggiore.

(Primaria Impresa Zimolo)

† Ieri 21 ottobre è mancato all'affetto dei suoi cari

Tullio Giurco

Ne danno la triste notizia la moglie CATERINA, le figlie MARISA e MIRELLA, il genero, le sorelle, i cognati, i nipoti e i parenti tutti.

I funerali seguiranno domani 23 ottobre alle ore 14.30 dalla Cappella dell'Ospedale Maggiore.

(Primaria Impresa Zimolo)

Profondamente commossi per le attestazioni di affetto tributate alla nostra cara

Rosa Mattioli n. Peri

ringraziamo quanti in vario modo presero parte al nostro grande dolore.

IL MARITO e i FAMILIARI

La moglie, la figlia e le congiunte famiglie FURLAN e RIU ringraziano sentitamente i parenti, gli affezionati amici, le amiche di Sara e tutti coloro che hanno preso parte al grande dolore per la perdita del caro

Bruno Vrabiz

Un ringraziamento particolare al Direttore, ai colleghi, al personale del 2.o Circolo didattico ed ai cari scolaretti della III C Scuola E. De Amicis.

Commossi per le attestazioni di affetto tributate alla cara

Lidia Sossi

il marito PIETRO e i parenti tutti ringraziano quanti hanno preso parte al loro dolore.

Profondamente commossi per le attestazioni di affetto tributate al nostro caro

Edoardo (Bruno) Dougan

ringraziamo sentitamente tutti coloro che ci sono stati vicini.

I FAMILIARI

Nel II anniversario della scomparsa di

Caterina Buset n. Lukacich

il marito, i figli ed i nipoti La ricordano con dolore ed immutato affetto.

Nel terzo anniversario della scomparsa della adorata

Silvia Habe

i suoi RUDI e STELIO La ricordano con immutato rimpianto.

22-10-1969 22-10-1972

Nel I anniversario della scomparsa del caro amato

Nazario Alessio

la moglie MARIA CEPICH, il figlio e i parenti tutti Lo ricordano con immutato affetto.

La S. Messa verrà celebrata domani 23 ottobre alle ore 8 nella chiesa di Roiano.

† Il giorno 20 ottobre 1972 è mancata la nostra cara mamma

Domenica Dezorzi ved. Petronio
di anni 84

Ne danno il doloroso annuncio i figli BRUNO, PIETRO, MARIA e RENATO (assente), il fratello ANDREA, il genero MARCELLO, le nuore CARLA, IRMA, BRUNA (assente), i nipoti, i pronipoti e i parenti tutti.

Un particolare ringraziamento al medico curante dott. Rinaldo Rolli, al primario, ai medici e al personale della I Geriatria della Maddalena.

I funerali si svolgeranno domani lunedì 23 ottobre alle ore 15 dall'Ospedale Maggiore.

Trieste - New Castle (Australia)

Prende parte al dolore IOLANDA NIMI BRUMAT.

† Ieri, dopo lunghe sofferenze, è spirata serenamente

Maria Crevatin ved. Corossez

Ne danno il mesto annuncio la figlia INES con il marito GIORGIO ALBERTI, la figlia ALIDA con il marito PIERO SONCIN, i nipoti: GIORGIO con la moglie ANNA MARIA, THEA, ROBERTO e CRISTIANO, i pronipoti ELISABETTA, PAOLO e ANDREA e la cognata con le nipoti.

I funerali avranno luogo domani lunedì 23 ottobre, partendo dalla Cappella dell'Ospedale Maggiore, alle ore 15, direttamente per il Duomo di Muggia.

I Familiari ringraziano vivamente i medici, suor TERENZIANA e le infermiere tutte della Divisione Ortopedica per le cure prestate alla loro cara.

Muggia, 22 ottobre 1972

†

Il giorno 20 ottobre si è spento

Alessandro Mecchia
d'anni 46

Ne danno il triste annuncio la moglie, il figlio, i genitori, la sorella e le congiunte famiglie BETTIZA, RUINI e SELVANI.

Un particolare ringraziamento al prof. GRANDI e al personale del Rep. Stomatologico.

I funerali seguiranno domani lunedì 23 ottobre alle ore 9.30 dalla Cappella dell'Ospedale Maggiore.

(Servizio Com. T.F. - Via Zonta 7/c)

Partecipano al dolore IOLANDA e LUCIANO FONDA, e la famiglia DUANELLI.

†

Il giorno 20 ottobre, breve, crudele malattia ha stroncato il nostro caro

Ettore Rossi
d'anni 59

Ne danno il triste annuncio la moglie GRAZIA GIRARDI unitamente ai fratelli, alle sorelle, alle famiglie GIRARDI, GIUSEPPE e GIORGIO CECCHINI e ai parenti tutti.

I funerali seguiranno domani lunedì 23 ottobre alle ore 10.30 dalla Cappella dell'Ospedale Maggiore.

(Servizio Com. T.F. - Via Zonta 7/c)

† Ieri 21 ottobre improvvisamente si è spento

Luigi Slane

Ne danno l'annuncio gli amici NUCCIA, MARIO, WALTER e GIORDANA e la nonna ROSALIA.

I funerali seguiranno lunedì 23 ottobre alle ore 14 dalla Cappella dell'Ospedale Maggiore.

Famiglie: PRESEL e CERNIGOI

(Servizio Com. T.F. - Via Zonta 7/c)

GRANDI e GAMBA partecipano al lutto che ha colpito la signora Rita Dougan in Iez per la morte del padre.

RINGRAZIAMENTO

A tutti gli amici e conoscenti che in qualsiasi modo hanno voluto partecipare al nostro dolore ed onorare il ricordo di

Elvia Rossi n. Apollonio

il nostro riconoscente ringraziamento.

Una Messa in suffragio della cara Defunta verrà celebrata mercoledì 25 corr. alle ore 18.30 nella Cattedrale di S. Giusto.

IL MARITO E LA FIGLIA

Profondamente commossi per le attestazioni di affetto tributate alla nostra cara

Raffaela Fabiani ved. Giugovaz

ringraziamo quanti in vario modo presero parte al nostro grande dolore.

I FAMILIARI

Nel X anniversario della morte del

DOTT.
Paolo Schlechter

la moglie GIULIA e la figlia ANNAMARIA desiderano accomunare nel ricordo e nei suffragi i parenti, gli amici e quanti lavorarono con Lui in comunità d'intenti.

Trieste - Trento, 22 - 10 - 1972

22-10-1962 — 22-10-1972

Ricorre oggi il X triste anniversario della dolorosa scomparsa del nostro caro

Alberto Sinigoi

La mamma, la moglie, i figli, la sorella ed i parenti tutti. Ricordiamolo.

Nel III anniversario della morte di

Alberto Bertotti

lo ricordano con immutato affetto la moglie, il figlio, la nuora e le sorelle.

non entrate qui

se non vi interessa fare
un ottimo acquisto
e trascorrere a nostre spese
vacanze indimenticabili
per due persone a New York
Londra Parigi Palma Madrid

T club

vacanze/premio

Per ogni acquisto di Lire 1000, affettuato in uno dei negozi T CLUB, riceverete un biglietto per partecipare al concorso.

AFFARE vendesi tenda completa da 6 posti frigo, cucina a gas, tavolo 6 persone, materassi, sedie a sdraio, pavimento in legno pregiato. Tel. 747911. 29686 M

BASCULA, tre bilance automatiche, banco, due vetrine frigorifere, tritacarne, segaossa, vendonsi, cessazione attività. Telefonare 750875. 29616 M

BRUCIATORE «Thermomatic» gasolio - nafta, accessoriato pronto uso vendesi. Telefonare 791197. 29670 M

CALDAIABRUCIATORE ARGO calorie 25.000 (gasolio) vendo occasione quasi nuova. Telef. 746344. 800 M

BELLISSIMI cuccioli pastori tedeschi vendesi, tel. 208197 ore 12-15. 51743 M

CANARINI gabbie tipo Hartz, gabbioni, vendonsi scansie, telefonare 757590 pomeriggio. 51468 M

CANARINI selezionati rossi, gialli, bianchi vendonsi, telefonare domenica mattino 66763 altri giorni 741878. 51492 M

CARROZZELLA trasformabile, passeggino l'inglesina perfetto vendesi, tel. 767175 ore 13-15. 28885 M

CARROZZINA bambini nuova vendesi, tel. 795785. 52169 M

COMBINATA sette lavorazioni per il legno, saldatrice portatile, trapano elettrico occasionissima vendesi, via Conti 9/1.

MACCHINA Singer zig-zag, valigia, motorini riparazioni mobiletti. Barriera 10 Gramaccini. 29664 M

OCCASIONE vendo giacca antilope nera, abiti causa trasferimento, telefonare lunedì mattina 69370. 28893 M

OCCASIONISSIMA lavapiatti per ristorante ancora 11 mesi garanzia, visibile via Crispi 42. 700 M

OCCASIONISSIMA vendesi carrozzella, passeggino, box, telefonare 817559. 51440 M

PELLICCIA persiano seminuova taglia 50-52 occasione vendo, telefonare 764779. 51536 M

PELLICCE modelli superelegante qualità superiore tutti i tipi vasto assortimento taglie da 42 a 54. Giacche stole cappelli guarnizioni. Prezzo straoccasione. Pellicceria Cervo, XX Settembre 16. 41 M

PERSIANO nero bello, buono, grandissimo vendesi occasione, tel. 740149. 29550 M

TELEVISORI da 25.000 a 45.000 garantiti laboratorio autorizzato, Rossetti 51, Telefono n. 763301. 29696 M ●

TRAPANO colonna da banco nuovo mm 0-8, telef. 61001, feriali dalle 7-10. 51424 M

TRENTA quadri antichi moderni vendo occasione 5.000-10.000. Telefonare 746798. 51662 M

STUFA Warmorning, altra bombola, spargherd vendo, Bosco 12, magazzino. 29622 M

VENDESI frigo surgelati, macchina pelapatate e scaffale frutta, verdure, telef. 212197, orario negozio. 51550 M

VENDESI occasione 2 materassi lana e coperta, tel. 733934. 51410 M

VENDO batteria per complesso, telefonare 795801. 29510 M

VENDO carrozzella come nuova, molleggiata, tel. 767264. 51490 M

VENDO cuccioli charplaninatz - pastore tedesco, addestrata I brevetto, tel. 722605 ore serali. 52191 M

VENDO stufa kerosene stretta, seminuova, tel. 722190. 51412 M

VENDO canarini giovani lire 4 mila compresa gabbia. Telefonare 749177. 29632 M

VENDONSI cuccioli boxer tedesco con pedigree. Telefonare 749312 ore 16-17 o 20-21. 51612 M

VIBROMASSAGGIATORE occasionissima causa partenza, vendesi. Telefonare lunedì pomeriggio 752267. 29692 M

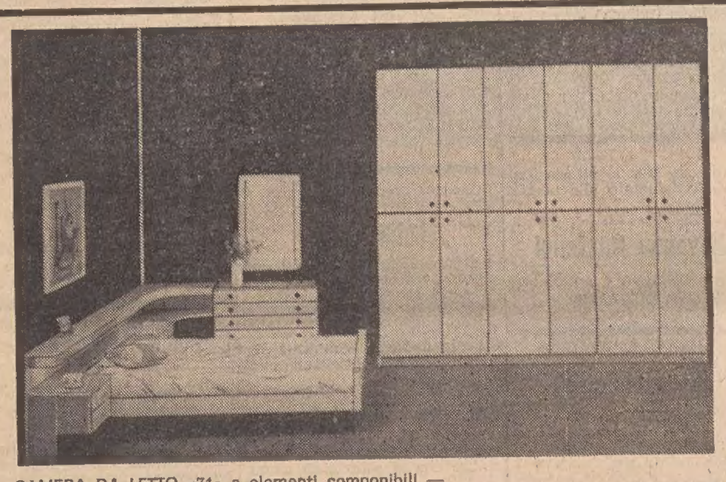

CAMERA DA LETTO «71» a elementi componibili — designer Gozzano — con giroletto (a richiesta anche elementi singoli) in varie tinte a lire:

436.000

SALOTTI

CASA MIA

Ultimi modelli del 12.o Salone del Mobile di Milano a lire:

VIA BATTISTI 6

215.000 SALOTTO A LETTO -◆- **440.000** SALOTTO IN PELLE

I PREZZI PIÙ BASSI DELLA REGIONE

MONFALCONE acquisto seggiola a rotelle per infermo. Rivolgersi via Sant'Anna 19/10. 361 N

PONTI armatura abete 5 centimetri regettati acquistansi se occasione. Telefonare 741116 ore ufficio. 29614 N

MOBILI E PIANOFORTI
NN Lire 90 per parola

A.A.A. ACQUISTIAMO camere letto pranzo cucine pianoforti quadri orologi giacenze ereditarie. Tel. 60746, 67350 tutti giorni. 52185 NN ●

A.A.A. ACQUISTO quadri tappeti orologi studi sale pranzo mobili intagliati antichi moderni. Telefonare 31428. 29546 NN ●

A.A.A. BOREAN mobilificio: cucine componibili camere da letto soggiorni ingressi salotti materassi Permaflex mobili su misura. Facilitazioni di pagamento. Piazza Belvedere (via Udine), tel. 418903. 21 NN

A.A. ACQUISTIAMO mobili, pianini, orologi, quadri, svuotiamo appartamenti. Telefonare 35911. 29580 NN

A. ACQUISTIAMO stanze letto salotti quadri giacenze ereditarie. Telefonare 68657, 797375. 51552 NN ●

A. LETTINI con materasso reclame 12.000, grandioso assortimento carrozzine cestine, passeggini, box, armadietti, fasciatoi, bagnetti, cuscini antisoffoco, attaccapanni 12.000. Poltroneletto 25.000, cucine brandine 7500, scarpiere reclame 7500, soggiorni, scale, reti, comodine, materassi molleggiati 12.000. Bellissimi salottiletto 95.000. Prezzi bassissimi. Tarabochia 6, telef. 793840. 51681 NN

ACQUISTO pianoforte occasione, telefonare 744457. 29640 NN

ATTENZIONE! Visitate telefonate 796754 «Polli», via Grimani 11: assortimento bellezza solidità garanzia facilitazioni. Prezzi bassi. 129 NN

CAUSA trasferimento vendo soggiorno seminuovo lampada impero. Telefonare 813331. 51562 NN

MATRIMONIALE 140.000, assortimento lussuosissime, grande occasione, massima garanzia. Piccardi 49. 52139 NN ●

MOBILI lusso comuni e anche usato troverete al mobilificio Biecher Istria 27 prezzi vantaggiosi. Visitateci. 51652 NN

PER RINNOVO locale vendita eccezionale di tutti i tipi di mobili, via dell'Università 11 Mobili Elle. 51562 NN

PIANINO piastra metallica, corde incrociate, buone condizioni acquisterei da privato, telefonare 729417. 52201 NN

PIANINO tedesco marca perfetto vendesi, telefonare 411253 ore pasti. 29529 NN

SCAFFALATURE componibili per ripostigli magazzini prezzi modici consegne immediate. Telef. 794130. 28194 NN

STATO CIVILE

21 ottobre

MORTI: Benkovic Sandro, mesi 9; Parovel Antonio, anni 69; Malusà in Macchi Chiara, 73; Giurco Tullio, 60; Vattovaz Giacomo, 74; Antonini Ettore, 81; Rossi Ettore, 59; Vivoda ved. Mayer Maria, 53; Dezorzi ved. Petronio Domenica, 84; Crevatin ved. Corossez Maria, 80; Trovanti Anna, 80; Mecchia Alessandro, 46.

NATI: 5.

PUBBLICAZIONI DI MATRIMONIO: Peccarisi Marcello, impiegato con Martinuzzi Liviana, commessa; Frontino Angelo, meccanico con Tucci Giovanna, barista; Pitzolu Giovanni Maria, pensionato con Cenci Licia, artista teatrale; Vidali Paolo, ingegnere con Berquier Fulvia, studentessa univers.; Poli Franco, tassametrista con Radetic Anna, casalinga; Toscan Fulvio, uff. Esercito con Valdata Maria Grazia, casalinga; Bognar Janos, guantaio con Fehervary Magdoln, impiegata; Bacchi Andreoli Vittorio, impiegato con Sinicco Beppina, impiegata; Clari Claudio, elettricista con Haladea Branimira, casalinga; dott. Antonelli Andrea, dottore in chimica con Mavec Daniela, studentessa univers.; Caprio Vitantonio, pensionato con Tromben Jolanda, casalinga; Lo Monaco Claudio, interprete con Francalanci Maria Grazia, insegnante; Mosca Ferdinando, vic. brig. G.F. con Spoletini Checchina, casalinga; Cofano Sergio, impiegato con De Cillis Rosa, inserviente; Bertoli Sergio, operaio telefonico con Midolo Maria Vittoria, casalinga; Simeonov Iohan, studente univers. con Vasileva Ljudmila, ingegnere; Kravos Dario, cameriere con Cerratana Adriana, banconiera; Petelin Carlo, impiegato con Dose Alba, casalinga; Babudri Sergio, pittore con Uva Alessandra, commessa; Sergon Veriano, perito elettrotecnico con Jakac Agata, casalinga; Slavich Gianni, medico chirurgo con Lazzarini Loredana, segretaria d'azienda; Cesca Bruno, studente univers. con Ginanneschi Itala, studentessa; Chiurco Stefano, telefonista con Banco Anna, cuoca; Plissich Giuseppe, operaio con Pomasan Felicita, operaia; Martino Salvatore, sottuff. G.F. con Fasano Anna Teresa, impiegata; Rumer Roberto, impiegato con De Cesco, Claudia, impiegata; Doz Gianni, portuale con Sossi Laura, casalinga; Babic Franco, ponteggiatore con Drlink Irena, casalinga; Didonè Riccardo, muratore con Tonetti Aurora, casalinga; Visintin Dario, impiegato con Ancona Giuliana, impiegata.

ACQUISTI D'OCCASIONE
N Lire 90 per parola

A.A.A.A. SGOMBERO abitazioni cantine locali mobili di ogni genere acquistando tutto. Eseguo traslochi. Telefonare n. 795374. 51628 N ●

A.A.A. PRIVATO acquista francobolli per investimento, area italiana ed europea; pagamento contanti, tel. 0481 - 73416 13-14. 28845 N

A. COMPERO quadri, orologi, pianoforti, mobili antichi, moderni. Valutazione massima. Telefonare 38196 - 67645. 51658 N ●

BARBONCINO nano grigio 3 anni pedigree prima cucciolata cerco femmina corrispondente per accoppiare. Tel. 752171. 51618 N

BARACCHINO e televisore portatile anche guasti compero se vera occasione. Tel. 413548. 70472 N

MANDRAKE Gordon Topolino Avventuroso Giungla ecc. anni 1933-1950 pago centomila. Lino Pes, via Donoratico 43, Cagiari. 6524 N

UNA SPOSA DI CLASSE

ricorda di prenotare in tempo il servizio fotografico da **CERETTI**

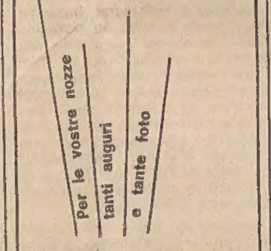

giornalfoto

Vi raccomandiamo però di prenotare in tempo il servizio in piazza della Borsa 5

CIVIDIN & ROSENWASSER

APPARTAMENTI E LOCALI D'AFFARI a condizioni buone con mutui e dilazioni

Via A. Diaz 7, tel. 30088-35107

L'ufficio vendite sarà a disposizione del pubblico dalle ore 9 alle 12 e dalle 16 alle 19, escluso il sabato

SALA pranzo e salottino ottimo stato vendesi. Telefonare n. 740611, mattinata. 52147 NN

VENDESI cucina formica come nuova, occasione, visitare mattinata presso Tabacchi, piazza Tra i Rivi, 1. 29650 NN

VENDESI occasione L. 280.000 specchi e mobili adatti per arredamento salone, telefonare 31306 da lunedì pomeriggio in poi. 70426 NN

VENDESI matrimoniale 4 porte, telefonare 810745 lunedì. 28751 NN

VENDO divano antico, poltroncina, miglior offerente causa trasferimento, telefonare 69370 9-11. 28893 NN

COMMERCIALI
O Lire 90 per parola

ACQUISTO massimo prezzo monete italiane. Tel. 31230, chiamare dopo 18.30. 51232 O ●

MONETE d'oro per collezione acquisto a prezzi massimi. Giulio Bernardi, via Roma 3, telefonare 69086. 18 O

ORO argento acquisto corso Italia 28, primo piano. 51654 O

ALIMENTARI
OO Lire 90 per parola

A.A.A.A.A. DI. BE. MA. VENDITA DEL RISPARMIO: Mentre tutti i prezzi aumentano la DI. BE. MA ribassa. I prezzi DI. BE. MA. sono senz'altro i più centrati della piazza, ma se volete risparmiare ancora di più, recatevi personalmente ad acquistare alla BOTTIGLIERIA DI. BE. MA. - Via Commerciale 27, tel. 418762. Per gabbie, casse o cartoni completi dello stesso prodotto, acquistati e portati via dal cliente, Vi verrà praticato sui prezzi normali di listino, lo sconto di 15 lire al litro, o uno sconto proporzionale alla capacità acquistata. 51572 OO

A.A.A.A. DI.BE.MA. CALENDARIO 1973 IN OMAGGIO. A tutti i suoi clienti, appartenenti al servizio a domicilio oppure alla vendita del risparmio, i quali acquistano contemporaneamente 3 casse, gabbie o cartoni completi dei suoi prodotti, la DI.BE.MA. regala un elegante calendario 1973 in seta con i segni dello zodiaco. Bottiglieria telefono 418762. Sede e deposito tel. 740485, 795043. 51572 OO

RAPPRESENTANTI, PIAZZISTI
P Lire 100 per parola

AGENZIA Bertolli - De Rica cerca venditore capace alimentaristi provincia Gorizia. Telefonare 2186 Gorizia. 517 P

CARTONCINO. Gruppo italiano d'importanza internazionale, che dispone di due avviate cartiere di grande potenzialità, cerca agente generale ben introdotto presso la clientela del ramo e capace di dare rapido incremento alla vendita sul mercato jugoslavo. Pregasi scrivere a Casella Postale n. 1245 — 20100 Milano — Inviando curriculum dettagliato e referenze. 7423 P

IMPORTATORE vini liquori cerca agenti introdotti. Scrivere Casella 286 — Firenze. 7407 P

AUTO, MOTO, CICLI
Q Lire 120 per parola

A.A.A.A.A.A.A.A.A.A. FIAT 128 '71 128 Rally '71, Alfa Sud 1000 km, 124 special T '71, 125 special '69, 127 '71, 124 berlina '68, Ford Capri XL 1300 '71, 850 spyder '68, 850 special '68, '69, Mini Cooper MK2 '68, '67, Mini MK2 '69, 650 Giannini '71, 500 F '67, '68, '70, '71, 850 coupè '67, '69. Autoccasioni via Romagna 6, tel. 61126 SENZA ANTICIPO IN 30 MESI APERTO FESTIVI. 29690 Q

A.A.A.A.A. AUTOAGENZIA ZANARDO, via del Bosco n. 20, telefono 796348 RIVENDITORE AUTORIZZATO ALFA ROMEO. Valutando il massimo il vostro usato offriamo nuove e usate con minimi anticipi e rateazioni fino a 30 mensilità. Permutiamo usato per usato. Aperto anche festivi dalle 10 alle 13. ALFA ROMEO 2000 Berlina 1972, 1750 Berlina 1970 1968, 1750 GT Veloce 1970, 1600 Super 1969 1968, 1600 GT Veloce 1966, 1300 TI 1970, GTV Junior 1971 1970, FIAT 125 1968, 132 1972, AUTOBIANCHI Primula Coupé 1969, INNOCENTI Mini Cooper 1000 1969, OPEL GT 1900 1971. VISITATECI!!! 51676 Q

A.A.A.A. APERTO festivi, Molino a Vento 65: A. R. Giulia 1300 TI 68 70, Super 67, Mini Minor 71, Cooper 69; 850 Special 67 69, Coupé 68, 124 Coupé 68 69, Taunus 1600 GT 71, Escort 1100, 940 70 69, Simca 1000 70, Capri 1300, 1500, 1700 70 71, Renault R16, R8 S 69 70 68 63, NSU 68, Renault 10 68, 124 68, Autobianchi 111 70, 128 70. 28701 Q

MOVIMENTO NAVI

«ITALIA»

Prossime partenze: «Colombo» 25-10 p. da Trieste per Nord America. «Galileo Ferraris» 15-11 p. da Trieste per Centro America - Nord Pacifico.

Posizione delle navi: «Michelangelo» 21-10 a. a New York da St. Thomas. «Raffaello» 21-10 a. a Genova da Cannes. «L. da Vinci» 9-12 p da Napoli per New York. «Colombo» 21-10 a. Trieste da Venezia. «Augustus» 23-10 a. a Buenos Aires da Montevideo. «Giulio Cesare» 21-10 a. a Napoli da Genova. «Donizetti» 23-10 a. a Napoli da Cannes. «Rossini» 25-10 a. a La Guaira da Tenerife. «Verdi» 21-10 a. a Antofagasta da Valparaiso. «San Felice» 20-10 a. a Valencia da Barcellona. «Maria di Maio 21-10 a. a Montevideo da Paranaguà. «Stromboli» 22-10 a. a Vitoria da Santos. «Vesuvio» 29-10 a. a Genova da Dakar. «Galileo Ferraris» 29-10 a. a Marsiglia da Curacao. «Pacinotti» 26-10 a. a Curacao da Los Angeles. «A Volta» 25-10 a. a Los Angeles da La Libertad.

«LLOYD TRIESTINO»

Prossime partenze: «Galileo» 19-11 da Genova, Napoli, Messina per Australia. «Africa» 6-11 da Trieste. Venezia, Brindisi per Sud Africa «S. Venier 26-10 da Napoli, Livorno, Genova per India - Pakistan - Estremo Oriente. «Gritti» 2-11 da Trieste, Venezia, Napoli, Livorno, Genova, Marsiglia per India - Pakistan - Costa Orientale. «Isonzo» 27-10 da Trieste, Venezia, Napoli, Genova, Marsiglia per Africa Occ. - Zaire - Angola.

Posizione delle navi: «Galilei» 26-10 a. a Capetown da Fremantle. «Marconi» 26-10 a. a Capetown da Tenerife. «Asia» 20-10 a. a Tenerife da Casablanca. «Victoria» 21-10 a. a Mombasa da Bombay. «Africa» 20-10 a. a Tenerife da Walvis Bay. «Europa» 20-10 p. da Beira per Durban. «Australe» 10-11 a. a Durban da Valencia. «Caboto» 20-10 p. da L. Marques per Durban. «Usodimare» 23-10 p. da L. Marques per Durban. «Vivaldi» 20-10 a. a L. Marques da Durban. «Marco Polo» 20-10 p. da Genova per Marsiglia. «Vespucci» 20-10 p. da Durban per E. London. «Lavaux» 20-10 p. da Livorno per Fiume. «Aquileia» 20-10 p. da Napoli per Genova. «Isonzo» 20-10 p. da Venezia per Trieste. «Piave» 21-10 p. da Abidjan per Marsiglia. «Rosandra» 20-10 p. da Lagos-Apapa per Douala. «F. Lembo» 20-10 a. a Napoli da Livorno. «Quirinale» 15-11 a. a Barcellona da P. Kelang. «Palatino» 23-10 a. a Singapore da Hongkong. «Viminale» 21-10 a. a Hongkong da Manila. «Esquilino» 20-10 a. a Genova da Barcellona. «Monfiore» 21-10 p. da Livorno per Giacarta. «Cellina» 20-10 p. da Genova per Capetown. «Adige» 31-10 a. a Genova da Durban. «Lerenza» 28-10 a. a Dar-Es-Salaam da Napoli. «Isarco» 21-10 p. da Karachi per Bombay. «Gritti» 21-10 p. da Napoli per Pireo. «Mirto» 20-10 a. a Cochin da Colombo. «Veniero» 20-10 p. da Marsiglia per Genova.

«ADRIATICA»

Prossime partenze: «Messapia» 25-10 ore 9 da Trieste per Venezia, Bari, Pireo, Limassol, Caifa, Famagosta. «Corriere dell'Est» 25-10 ore 24 da Trieste per Venezia, Pireo, Beirut, Latthia, Famagosta, Mersina, Izmir, Pireo (ev.). «Ausonia» 26-10 ore 13 da Genova per Napoli, Beirut, Famagosta, Izmir. «San Giorgio» 26-10 ore 16 da Trieste per Venezia, Bari, Pireo, Istanbul, Izmir «Stelvio» 26-10 ore 24 da Trieste per Venezia, Bari, Beirut, Famagosta, Iskenderun, Latthia, Mersina, Izmir, Candia.

Posizione delle navi al 22-10-1972: «Ausonia» in navigazione Napoli Marsiglia. «Esperia» in navigazione Napoli-Beyrouth. «Enotria» in navigazione Pireo-Limassol. «Messapia» a Brindisi, prosegue per Trieste. «San Giorgio» a Brindisi, prosegue per Venezia. «San Marco» al Pireo, prosegue per Istanbul. «Bernina» a Bari, prosegue per Beirut. «Brennero» a Latthia, prosegue per Mersina. «Stelvio» in navigazione Brindisi-Venezia. «Illiria» a Venezia. «Appia» a Venezia. «Palladio» a Venezia. «Corriere dell'Est» in navigazione Izmir-Venezia. «Corriere del Sud» in navigazione Venezia-Pireo «Bonmar» al Pireo, prosegue per Beirut. «Udine» in navigazione Candia-Venezia.

Prossime arrivi a Trieste: «Messapia» 23-10. «Corriere dell'Est» 23-10. «San Giorgio» 24-10. «Stelvio» 24-10.

«TIRRENIA»

Prossime partenze: «Città di Catania» 31-10 p. da Trieste per Venezia, Ancona, Bari, Catania, Messina, Palermo, Napoli, (Livorno), Genova, Marsiglia, Barcellona, (Tarragona), Valencia. «Vallisarco» 2-11 part. da Trieste per Venezia, Bari, (Reggio Calabria), Messina, Catania, Siracusa, Malta, (Marsala), Palermo, Napoli, (Porto Torres), Savona, Genova, Livorno. «Città di Viareggio» 5-11 p. da Trieste per Londra, Amburgo, Brema, Rotterdam, Anversa.

Posizione delle navi: «Città di Catania» 21-10 p. da Genova per Napoli. «Città di Siracusa» 21-10 a. a Napoli da Catania. «Vallisarco» 21-10 a. a Siracusa da Catania. «Valdarno» 23-10 a. a Genova da Napoli. «Città di Firenze» 23-10 p. da Siracusa per Genova. «Cagliari» 22-10 a. a Amburgo da Londra. «Giosuè Borsi» 24-10 a. a Canneto Lipari da Trieste.

Da Moto MOSCHION

VIA XXX OTTOBRE 11, Tel. 68600 5 moto usate per i vostri desideri.

Alfasud
è un'Alfa Romeo

La nuova 1200 con più velocità (oltre 150 km/h) più ripresa e più sicurezza.

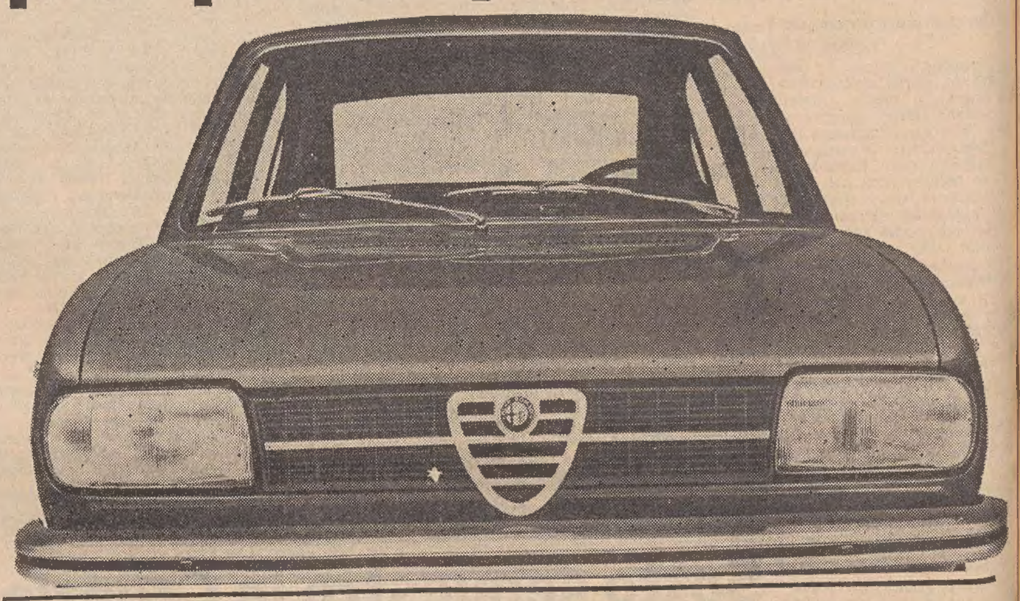

Provatela subito presso:

Concessionarie Alfa Romeo:

Trieste
GRACCO MURATTI
Via Matteotti, 39
Telefono 728366

Trieste
S.A.V.R.A. S.p.A.
Via Severo, 111
Telefono 796802

Gorizia
IVONE DIZORZ & C. S.a.s.
Corso Italia, 110
Telefono 83065
Filiale: Mariano del Friuli
Via Manzoni, 164
Telefono 6825

Monfalcone
AUTOCOMET di S. Dizorz & C.
Via Boito, 59 - S.S. 14
Telefono 40014

L'Alfasud può essere acquistata anche con comode rateazioni CO.FI

EMMESOLE

EMMECOMODI MOBILI
EMMEPRATICI
EMMESOLIDI
SE COMINCIANO PER EMME
SONO MOBILI EMMESOLE

EMMESOLE SENIGALLIA

IMPRESA COSTRUZIONI

SIDE

APPARTAMENTI — Casa Rosada Roiano
APPARTAMENTI — ox - giardini privati Mutuo 50%
APPARTAMENTI — cquistate prima egli aumenti
SIGNORILI — Baia Tranquillità Via Catullo
SIGNORILI — ttici - mansarde e dominano la città
SIGNORILI — Consegna primavera

INFORMAZIONI E VENDITE:
CANTIERE: 415879, 744307 - IMPRESA: 421235, 414122
AGENZIA ESPERIA: 29235

A.A.A. AUTOMERCATO via Rossetti 41, tel. 772122. 500 L '71; 500 '67; 850 special '70; 850 '65; 124 '69, '67; 124 coupé '68; Mini Minor '68; Fulvia coupé '67; Fulvia 2.a serie '70; Giulia super '67, '65; Giulia 1300 '67; Simca 1000 GLS '70; Simca 1500 '66; NSU 1200 TT '72; BMW 2000 '67. Ritiriamo l'usato. Rateazioni. 51666 Q ●

A.A.A. 128 70 71, 500 L 71, 850 66, 1100 D 64, 1100 R 68, 124 T 71, 124 coupé 70, Simca 1100 70, 125 S 70, 1500 C 65, 124 Special 69, 850 spider Siata 69, Volkswagen 64 68, Renault 16 66, 750 64. Autosalone Trieste via Giulia 10. 52197 Q

A.A.A. 128 4 porte pronta consegna. Autosalone Trieste via Giulia 10. 52197 Q

A.A. AUDI 100 S coupè e 100 nelle versioni Normale LS e GL PRONTACONSEGNA di una vasta gamma di modelli per ogni gusto ed ogni esigenza. Rateazioni in 36 mesi senza contanti PROVE e DIMOSTRAZIONI Autosalone Catullo, Fabio Severo 34. Telefono 764409. 38 Q

A.A. NSU Prinz 4 1000 C 1200 C 1200 TT e RO-80 economiche, veloci, senza contanti pagamento dilazionato in 36 mesi PRONTACONSEGNA Autosalone Catullo, Fabio Severo 34. 38 Q

A.A. OCCASIONI selezionate: Citroen Ami 8 fam. 71, Citroen D Super condizionatore garanzia 69, Citroen DS 21 iniezione 70, VW 1300 Maggiolone 71, VW furgone 67, Porsche 912 66, Porsche 911 targa, Simca 1301 69, presso Dinoconti Coroneo 33. 51508 Q ●

A.A. PULLMINO 850 vendesi occasione. Telef. 764791 orario ufficio. 51470 Q

A.A.R. 1750 69, BMW 1600 71 privato a privato. Tel. 416563 ore 14-16. 52199 Q

A.A.S. SIMCA 1000, 1300; Fiat 600, 850, 850 coupè, 128, 1100 S, 1100 D, 1100 R, 1500 L; Prinz 1000; Opel Kadet; R 10, R 16; Primula; Anglia; Taunus 12 M; Lancia Fulvia; I 4; concessionaria Simca, v.le Ippodromo 2, Duplica. 61 Q

ALFA ROMEO S.A.V.R.A. SpA F. SEVERO 122 tel. 767450 SALONE VETTURE USATE Alfa, Lancia, Fiat estere berline, coupè, spyder. tutte revisionate e GARANTITE da documento con validità 3 mesi o 9000 km. VISITATECI, INTERPELLATECI aperto festivo 10 - 13 prove e informazioni vetture nuove (CON RITIRO DELL'USATO VALUTANDO AL MASSIMO) della gamma Alfa Romeo. 138 Q

ALFA 60 vendo piazza Verdi benzinaio Agip. 70354 Q

ALTE OCCASIONI Pipan, via Gatteri 13. Permuto rateizzo: Lancia Fulvia 66, Coupé 67, Zagato 68, Fiat 128 69, 1100 R, 850 Special, 500 F, Minor 69, Cooper 70, Escort 70 71, NSU Prinz 68, R 4 70. Festivi ore 10-12. 51668 Q

AUTOSALONE Fiegl, via Crispi 32/a, occasioni: Fiat 750, 850, 850 special, 850 Vignale, 850 coupé, 128, 124 coupé, 124 special T, 125 special, Bianchina, Lancia Flavia, Giulia 1300 TI, 1300 Junior, 1600 GTV. Permute, facilitazioni. 29636 Q ●

AUTORIMESSA Combi vendesi Fiat 125 S e 124 S '71. Telefono 755161. 29666 Q

BMW 1600 1968; BMW 1600 TI vende autorimessa Regina. Via Raffineria 6. 51616 Q ●

BATTELLI Zodiac occasione nuovi e usati. Adriaboats, Grumula 2. 29694 Q ●

BORA JUNIOR 2 motori Volvo Penta, vende privato, rivolgersi Garage Centauro, Grado. Tel. 80098. 843 Q

BATTERIE originali germaniche a prezzo di fabbrica. Servizio diurno e notturno. Concessionaria generale Italia garage Regina. Via Raffineria 6. Telefono 725345. 51616 Q ●

CINQUECENTO L '70 20.000 km vendesi mattinata, via R. Gelsi n. 4, custode. 51602 Q

CITROEN mod AMI 8 1971 vera occasione vende Autosalone Catullo Fabio Severo 34. 38 Q

COMPERO Vespa 125 cc Primavera in buone condizioni. Telefonare 410373. 51667 Q

CONCESSIONARIA SIMCA PADOVAN & DE CARLI Sanzio 11, vende auto revisionate con garanzia, anche senza anticipo: Simca 1000 65 66 67 69 70 71, 1100 S 70, 1301 S 71, Giulia 68, Fiat 1100 R 66 67, Cortna 67, Renault R10 Automatic, A 40 68, Prinz 4 L 68. 51504 Q

DAF buone condizioni cercasi. Telefonare 746903. 51632 Q

FIAT 600 D (7000 km) motore perfettissimo, batteria nuova assicurata 4 R, tassa circolazione 31-12-72 vendo migliore offerente. Indirizzo SPI. 29592 Q

FIAT 850 coupè 1966 360.000 trattabili. Tel. 763856. 29644 Q

FIAT 238 promiscuo uso roulotte vendesi. Tel. 763479 ore 10-12. 52121 Q

FIAT 124 familiare vende privato. Telefonare 231190. 51640 Q ●

FIAT 1800 familiare vendesi. Telefonare 7351 int. 269 feriali. 52133 Q

FIAT 1100 65 Familiare, Fiat 1100 61 Special unico proprietario vendonsi migliore offerente. Tel. 815981. 29718 Q

FIAT 1280 1970, Fiat 850 1966 vendonsi privato solo contanti. Visibili Fortunio 10 lunedì 51534 Q

FIAT 750 unico proprietario, targa TS, pochi chilometri, ottimo stato. Telefonare 74397 o 73025 Monfalcone. 362 Q

FIAT 128 2 porte 1970 vendesi. Tel. 727110 ore 9-12. 52173 Q

FIAT 124 coupé 67, 1100 R 67 occasione. Concessionaria Opel Brunner 14, oggi 9-12. 51524 Q

FIAT 850 unico proprietario vendesi occasione L. 120.000. Telefonare 797234. 52129 Q

FIAT 750 ottimo stato vendesi. Telef. 421320. 51462 Q

FURGONE VW km 7000 ottima occasione vendesi. Telefonare 768089, 792088. 29536 Q

GIULIA 1300 TI fine '69, perfetta, unico proprietario vendesi. Tel. 767021. 29462 Q

GIULIA TI 1963 cambio cloche con autoradio vendesi 200.000. Telefonare 421021. 51432 Q

GORIZIA vendo Fiat 124 familiare ottimo stato. Tel. 83823. 842 Q

GUZZI Stornello 160 1972 vendo. Tel. 753702 8-13. 29492 Q

HONDA 450 CB vende concessionario via Cicerone 8, tel. 61789. 51678 Q

KADETT 1000 1100 coupé e berline, Simca 1000 66, Prinz 67, Fiat 850 66, Primula 66. Concessionaria Oper Brunner 14 oggi 9-12. 51524 Q

KADETT 1000 coupé km 65.000 reali, buona manutenzione, bollata aprile 1973, vendesi. Tel. 746032, 14.30-15.30. 29514 Q

LANCIA Fulvia Zagato 1,3 anno '69 privato vende. Telefono 755855. 29596 Q

LAVERDA 200 bicilindrica vendo via Cicerone 8. telef. 61789. 51678 Q

LAVERDA 750 SF '71, come nuova privato vende permuta auto. Tel. 730771. 29584 Q

MAGGIOLINO accessoriata assicurata vendesi occasione L. 280.000 trattabili, tel. 743085. 29556 Q

MINI T giardiniera legno 67 privato vende. Telef. 414383. 28883 Q

MONFALCONE occasione vendesi Fiat 750 ottimo stato. Telefonare 74889. 519 Q

NSU RO-80 1969 unico proprietario con massima garanzia vende Autosalone Catullo via Fabio Severo 34. 38 Q

PRINZ L4 bella chiara perfette condizioni km 23.000 vende privato lunedì. Telef. 812028. 52081 Q

PRIVATO vende IM 3S 1100 causa acquisto vettura nuova, tel. 60210. 51554 Q

PRIVATO vende Fiat 128 anno 1971. Tel. 764820, oggi mattina 51454 Q

PRIVATO vende Simca 1000 con autoradio. Feriali via Cappello 2, Parlotti. 28859 Q

PULLMINO Fiat 1100 T ottimo stato vendesi. Telef. 7351 int. 269, feriali. 52533 Q

ROULOTTE seminuove Elnagh, Roller vende privato, esposizione Knaus, Strada della Stazione 3 Muggia. A fianco trattoria Stazione, festivi 10-14, feriali 15-19. 29590 Q

ROULOTTE Caravelair 1973 presenta due nuove gamme: serie Prestige, le roulottes di gran classe; serie Touring qualità e prezzi competitivi da lire 795.000 in su. Potrete scegliere tra venti modelli. Autocaravan, via dell'Istria 155. Aperto feriali 9-12.30, 15-19. 70476 Q

ROULOTTES Arca esposizione domenica Caravella Sistiana, feriali Giustiniano 6 occasioni. 51448 Q ●

SIMCA 1301 Special dicembre 1970 come nuova, unico proprietario vende privato, telefonare 38774 giorni feriali. 70412 Q

VENDESI deriva da regata 470 prezzo da accordarsi. Telefonare 415886. 51360 Q

VENDESI furgone sei q.li fine '66 ottime condizioni. Telefono 62448. 70422 Q

VENDESI «LUI» 75 ottime condizioni uso. Telefonare al 764727. 70404 Q

VENDO Fiat 500 F '66 e Fiat 850 coupè '69. Tel. 773688. 29554 Q

VENDO maggiolino Volkswagen 1500 automatica come nuova 25.000 km originali. Tel. 68314. 70410 Q

VENDO Citroen ID 19 familiare otto posti. Telefonare orario ufficio 31801. 29712 Q ●

VENDO Ciao buone condizioni 40.000. Tel. 812822 ore pasti. 28869 Q

VENDO Evinrude 25 HP 1969. Settefontane 71 lunedì pomeriggio. 29512 Q

VENDO 750 buone condizioni. Tel. 412089, 10-14. 51472 Q

VENDO Citroen Dyane 6, 11.000 km, anno 1972, ottimo stato. Telefonare 212371. 70310 Q

VOLKSWAGEN ottimo stato vende privato. Telef. 791685. 51452 Q ●

VOLVO 144 S luxe '71, perfetta vendo permuto. Tel. 730771. 29584 Q

128 km 5200 vendesi. Telefonare 763092. 52119 Q

125 Special 71-70; 124 Special 71-70; 850 spider; Escort; 500 F. Cambi, rateazioni. Artisti 9. 51586 Q

128 coupè 4000 km; A.R. 2000 '71. Tel. 228105 lunedì. 51590 Q

1500 FIAT '64 vendesi. Telefono 723191 ore pasti. 51626 Q

CAPITALI, AZIENDE
R Lire 120 per parola

A.A.A. PRESTITI urgentemente procuriamo, massima riservatezza, tel. 29258 studio Negrini. 70046 R

A. PRESTITI fiduciari offronsi. Svar, via S. Nicolò 27 telefono 68317. 50861 R

ACQUISTEREI osteria muri e licenze. Tel. 749589. 70308 R

AUTONOLEGGIO centralissimo cedesi causa ritiro attività. Telefonare 31366 - 37660. 70428 R

CAUSA malattia vendesi botteghino fiaschetteria. Telefonare 765998 ore 14-21. 51600 R

IMPRENDITORIA editoriale nazionale ricerca collaboratore automezzo capitale 3 - 5 milioni documentata restituzione entro novembre 4 milioni. Telefonare 797497.

INVESTIMENTI al 30% assicurati da contratto annuale. Cassetta 52125 R SPI.

LATTERIA affarone vendesi causa malattia lire 200.000. Telefonare 70114. 51664 R ●

NEGOZIO frutta e verdura zona Coroneo bene avviato vende causa partenza. Immobiliare Civica, piazza S. Giovanni 4. 70424 R

PRESTITI vari solleciti ipoteche ricupero crediti senza spese. Telefono 68659. 29710 R

PROFUMERIA avviata vendesi. Tel. 272659, 15.30-17 escluso lunedì. 51670 R

SOCIETA' costruttrice geniale apparecchio elettromedicale brevettato, per ringiovanimento del corpo ed uso estetico, ecc., darebbe concessione vendita esclusiva per province Trieste, Gorizia a ditta o persona capace. Lavoro dignitoso, serio, elevato guadagno. Inanonimi. Scrivere Società Oriente, Cormons, piazza 24 Maggio. 70220 R

SUBGESTORE per pompe benzina cerca Autorimessa Aurora, viale D'Annunzio, 73. 52123 R

TABACCHINO licenze varie vendesi per malattia. Telefonare 816949 14-15. 21-22. 29606 R ●

VENDESI negozio frutta e verdura. Tel. 71036 ore chiusura. 29528 R

VENDESI salone parrucchiera. Tel. 761498, oggi dalle ore 9 alle ore 13. 29480 R

VENDESI botteghino frutta verdura avviatissimo oppure cedesi in consegna. Tel. 812552.

VENDO salone parrucchiera in blocco o a pezzi telefonare al 225401. 70406 R

VENDONSI autoaccessori causa malattia. Cassetta 28889 R SPI.

CASE, VILLE, TERRENI
S Lire 120 per parola

A.A.A.A.A.A.B. PANORAMA RESIDENCE (SISTIANA) iniziata costruzione di eleganti appartamenti in palazzina 1-2 stanze, soggiorno, cucinino, bagno, poggiolo, giardino, garage; assoluta tranquillità. VISTA MARE rifiniture moderne ed accurate. Visione progetti c/o l'Ufficio Vendite: AMMINISTRAZONE IMMOBILIARE ARGO. S. Francesco 4, tel. 768163. 29568 S

A.A.A.A.A.A.B. S. MARCO due stanze, soggiorno, cucinino, bagno, ripostiglio, cantina, poggioli, centralnafta, ascensore vendesi 10.500.000. AMMINISTRAZIONE IMMOBILIARE ARGO S. Francesco 4, tel. 768163. 29568 S

A.A.A.A.A.A.Z. APPARTAMENTO CENTRALE completamente ripristinato — 4 stanze, 2 stanzette, cucina, bagnogabinetto, ripostiglio, VENDESI PRONTAMENTE 15 milioni. IMMOBILIARE DOMUS GALLERIA TERGESTEO. 58 S

A.A.A.A.A.A.Z. COMBINAZIONE VIA GIULIA casa recente, 3 stanze, cucina, bagno, wc separato, poggioli, riscaldamento autonomo, affittato, VENDESI 6.000.000. IMMOBILIARE DOMUS GALLERIA TERGESTEO. 58 S

A.A.A.A.A.A.Z. FABIO SEVERO attico panoramicissimo e soleggiato casa di recente costruzione — soggiorno, stanza, stanzetta, cucina, bagnogabinetto, ripostiglio, cantina, veranda, terrazza panoramica 40 mq, centralnafta, ascensore VENDESI — IMMOBILIARE DOMUS GALLERIA TERGESTEO. 58 S

Pellicceria BERNI

Mestre via Piave, 50

ALLO SCOPO DI LANCIARE LA SEDE PER IL VENETO INIZIA UNA

GRANDIOSA VENDITA DI REALIZZO

DI 800 PELLICCE ESISTENTI
CON LO SCONTO DI OLTRE IL 50%

Da lunedì ore 15 in Mestre via Piave 50

ALCUNI PREZZI ORIENTATIVI

	VALORE	REALIZZO		VALORE	REALIZZO
Ocelot messicano	1.600.000	890.000	Murmell visonato	480.000	230.000
Visone Turmalin	1.400.000	790.000	Petit-Gris	590.000	170.000
Visone Zaffiro	1.400.000	690.000	Guanaco	390.000	150.000
Visone Saga	1.000.000	490.000	Castorino uomo e donna	290.000	120.000
Visone Ranch	800.000	390.000	Cavallino tigrato	280.000	99.000
Visone Tweed	590.000	220.000	Viscaccia	360.000	99.000
Bolero visone	500.000	195.000	Gatto	190.000	95.000
Lontra Black	950.000	450.000	Persiano uomo e donna	190.000	95.000
G. Ocelot Brasiliano	690.000	170.000	Agnellino	90.000	28.000
Ocelot baby	550.000	270.000	Cappelli visone	32.000	10.000
Castoro	680.000	350.000	Pelli visone maschi gigante	30.000	15.000
Volpe Patagonia	380.000	95.000	Pelli volpe nera	25.000	8.000
Capretto d'Asmara	450.000	170.000	Pelli castorino	15.000	5.000
Leopardette	290.000	99.000	Pelli persiano	17.000	5.000
Castorito	270.000	125.000	Giacconi uomo	89.000	39.000

Lotto di Lapin Corderos - Cumafix - Capretto L. 29.000 — Pellicce per bambini a sole L. 28.000

TUTTE LE PELLICCE SONO DI NUOVA CREAZIONE «MOD. 1972 - 1973»
SONO ACCOMPAGNATE DA CERTIFICATO DI GARANZIA

(N.B. — A tutti gli acquirenti verranno rimborsate le spese di viaggio)

A.A.A.A.A.A.Z. FERDINANDEO - VILLA REVOLTELLA in palazzina primo ingresso vista panoramica — due stanze, stanzetta, cucina, bagnogabinetto, bellissima terrazza, tutti comfort moderni, disponibili box auto a richiesta, possibilità mutuo 75% — VENDESI DIRETTAMENTE prossima consegna IMMOBILIARE DOMUS GALLERIA TERGESTEO. 58 S

A.A.A.A.A.A.Z. LOCALE - MAGAZZINO via Franca disposto su due piani con montacarichi 400 mq circa VENDESI PRONTAMENTE, prezzo OCCASIONE. IMMOBILIARE DOMUS GALLERIA TERGESTEO. 58 S

A.A.A.A.A.A.Z. LOCALI via Ciamiciam, via Tigor mq complessivi 200 — ottimo impiego di capitale VENDESI AFFARE 10.000.000 IMMOBILIARE DOMUS GALLERIA TERGESTEO. 58 S

A.A.A.A.A.A.Z. PIANCAVALLO, iniziate prenotazioni, consegna 1973, appartamenti in posizione bellissima sia per l'esposizione che per la vicinanza agli impianti di risalita, interni personalizzati di varia grandezza a partire dal monovano di 29 mq studiato per il fine settimana, alle più svariate soluzioni, box auto a richiesta, il tutto in mezzo alla neve e al sole a 1300 s.l.m. INFORMAZIONI E PRENOTAZIONI IMMOBILIARE DOMUS GALLERIA TERGESTEO 58 S

A.A.A.A.A.A.Z. PIAZZA CARLO ALBERTO casa signorile appartamento di 160 mq salone 3 stanze cucina stanzetta doppi servizi riscaldamento centrale VENDESI 23.000.000. IMMOBILIARE DOMUS GALLERIA TERGESTEO. 58 S

A.A.A.A.A.A.Z. VIA MADONIZZA palazzina recente costruzione primo piano, salone grande, 2 stanze, cucina, doppi servizi, 2 terrazze, 2 armadi a muro, cantina, posto auto, riscaldamento centralizzato VENDESI 22.000.000, IMMOBILIARE DOMUS GALLERIA TERGESTEO. 58 S

A.A.A.A.A.A.Z. VIA BAIARDI, iniziata costruzione palazzina signorile a tre piani, 1, 2, 3 stanze, cucina, servizi doppi e semplici, ripostigli, terrazze, impianti moderni centralizzati VENDESI, IMMOBILIARE DOMUS GALLERIA TERGESTEO. 58 S

A.A.A.A.A.A.Z. VIA LIPPI (Rotonda Boschetto) due stanze, soggiorno, cucinino, bagnogabinetto, 2 poggioli, cantina, casa nuova, riscaldamento centralizzato, perfettamente abitabile 9.500.000. IMMOBILIARE DOMUS GALLERIA TERGESTEO. 58 S

A.A.A.A.A.A.Z. VIA PARINI casa recente signorile — appartamento completamente ripristinato — soggiorno con caminetto, matrimoniale, stanzetta, cucinino, doccia-wc, cantina, due poggioli, esposizione soleggiata, rifiniture di lusso — VENDESI PRONTAMENTE 11.000.000 IMMOBILIARE DOMUS GALLERIA TERGESTEO. 58 S

A.A.A.A.A.A.Z. VIA CAPELLO appartamento al quinto piano con bellissima vista sul Golfo - due stanze, stanzetta, grande cucina, servizi separati, 2 poggioli, riscaldamento centrale, cantina VENDESI 9 milioni IMMOBILIARE DOMUS GALLERIA TERGESTEO. 58 S

A.A.A.A.A.A.Z. VICOLO DELL'EDERA casa recente ottimo investimento di capitale - matrimoniale, grande cucina, bagno-gabinetto, ripostiglio, cantina poggiolo, riscaldamento centrale VENDESI 7.000.000. IMMOBILIARE DOMUS GALLERIA TERGESTEO. 58 S

A.A.A.A.A.A.Z. VIA BESENGHI bellissimo appartamento in palazzina, con 200 mq di parco alberato — salone, 2 stanze, cucina, doppi servizi, tre poggioli, cantina, posto auto, ascensore, centralnafta VENDESI PRONTAMENTE 4 milioni. IMMOBILIARE DOMUS GALLERIA TERGESTEO. 58 S

A.A.A.A.A.A.Z. VIA SETTEFONTANE MINI APPARTAMENTI in casa recente costruzione completamente rinnovato - matrimoniale, cucina, bagnogabinetto, centralnafta, prontaentrata VENDESI IMMOBILIARE DOMUS GALLERIA TERGESTEO. 58 S

A.A.A.A.A.A.Z. VIA VERNIELIS casa recente costruzione posizione tranquilla, esposizione soleggiata, matrimoniale stanzetta, tinello con cucinino, bagno-gabinetto, due poggioli, cantina, centralnafta, garage, VENDESI 8.000.000 in contanti saldo prezzo 28.000 mensili IMMOBILIARE DOMUS GALLERIA TERGESTEO. 58 S

A.A.A.A.A. ALTURA splendido complesso condominiale in zona panoramica, tranquilla, a poca distanza dalla città tra Valmaura e Cattinara. Ad OTTIMI PREZZI prenotansi appartamenti da tre o quattro stanze, cucina, doppi servizi. Possibilità mutui fino al 75% in 25 anni, svolgimento GRATUITO pratiche mutuo e contributo regionale. AMMINISTRAZIONE ECCARDI, piazza San Giovanni 6, tel. 755885. Orario 16-19.30. 29498 S

A.A.A.A.A. DUINO complesso «Residence Tennis Mare» prossima consegna due palazzine con appartamenti una e due camere, soggiorno - cucinino, oppure tre camere e cucina, terrazze, poggioli, campo tennis, sottoportico con zona giochi e ginnastica. Possibilità mutui, svolgimento GRATUITO pratiche contributo regionale. AMMINISTRAZIONE ECCARDI, piazza San Giovanni 6. tel. 755885. Orario 16-19.30

A.A.A.A.A. PANORAMA SUL GOLFO pronto ingresso, palazzine signorili, vista panoramica sul golfo in zona verde, tra VIALE MIRAMARE e GRETTA vendonsi ultimi appartamenti con tre o più stanze, servizi, ascensore, aria condizionata, videocitofono. Disponibili ULTIMI PIANI CON MANSARDA. Possibilità mutui, svolgimento GRATUITO pratiche contributo regionale. AMMINISTRAZIONE ECCARDI, piazza San Giovanni 6, tel. 755855. Orario 16 - 19.30. 29498 S

A.A.A.A.A. SISTIANA vista mare in costruzione palazzine zona verde, vendonsi appartamenti da due, tre, quattro stanze, servizi, massimo comfort. - AMMINISTRAZIONE ECCARDI, piazza San Giovanni 6, tel. 755855. Orario 16-19.30 29498 S

A.A.A.A.A. ULTIMI appartamenti grandi lussuosi in palazzine zona Gretta vista assoluta mare, 3 stanze salone con mansarda cucina doppi servizi terrazze cantina giardino recintato ecc. Pronta consegna vende Impresa. Tel. 37973 28865 S

A.A. BENUSSI 2 stanze cucina bagno poggiolo attualmente affittato vende Immobiliare Giuliana tel. 69114. 51482 S

A.A. RONCHETO occasione per investimento capitale 1 stanza cucina bagno centralnafta vende Immobiliare Giuliana, p.zza Dalmazia 3, pomeriggio. 51482 S

A.I. DUINO PALAZZINE SIGNORILI ogni comfort box auto, mansarde; mutui bancari — VENDITE DIRETTE ESPERIA Imbriani 8 telefono 29235. 51518 S

A.I. INVESTIMENTO CAPITALE 1-2 camere cucina bagno poggiolo ascensore centralnafta, vendonsi OCCASIONE 5 milioni 800.000 e 8.500.000. — ESPERIA Imbriani 8 tel. 29235 51518 S

A.I. LOCALI centralissimi 120-160 mq con soppalchi 4 fori vendonsi. ESPERIA Imbriani 8 tel. 29235. 51518 S

A.I. MAGAZZINETTO zona v.le D'Annunzio 25 mq 3 fori uso deposito o artigiano, libero 2.500.000, contanti 1.000.000 rimanenza dilazionato. ESPERIA Imbriani 8 tel. 29235. 51518 S

A.I. SANSOVINO camera cameretta cucina wc, libero 3 milioni 500.000. ESPERIA Imbriani 8 tel. 29235. 51518 S

A.I. VICOLO DELLE ROSE 39 (ROIANO) CONSEGNA FINE 1973. Appartamenti 2 stanze saloncino servizi terrazze vista mare. BOX auto. ATTICO GRANDE TERRAZZA VI piano VISTA PANORAMICA 3 stanze salone doppi servizi ogni comfort contanti 16 milioni 900.000, rimanenza mutuo 25 anni. ATTICO con SUPERATTICO con GIARDINO PROPRIO e TERRAZZA VISTA MARE, 2 stanze salone doppi servizi. CONTANTI 12 milioni 300.000, rimanenza mutuo 25 anni POSSIBILITA' MUTUO REGIONALE. SI CONSIGLIA L'ACQUISTO PRIMA del 31 DICEMBRE 1972 CON PREZZI NON SUSCETTIBILI di AUMENTI. VENDITE DIRETTE. VISITATE FERIALI ORE 15 alle 18. Informazioni tel. 29235. 51516 S

A. ACIT. APPARTAMENTINO adatto persona sola. VIA FABIOSEVERO completamente ammobiliato. Vendesi, S. Lazzaro 3, tel. 68810. 51672/3 S

A. ACIT. GRADO. Vendonsi appartamenti nuovi seminuovi, arredati da 4.500.000 in poi. Informazioni vendite via San Lazzaro 3, tel. 68810. 51672/2 S

A. ACIT. MODESTO quartiere VIA PAGANINI, stanza stanzetta cucina wc, 3.600.000.— Vendesi S. Lazzaro 3, telef. 68810 51674/1 S

A. ACIT. VENDESI appartamento stanza stanzetta soggiorno cucinino bagno poggiolo centralnafta ascensore vista. San Lazzaro 3, tel. 68810. 51173 S

L'impresa di costruzioni
ARMANDO DE GREGORIO
vi dà la casa
TRIESTE - VIA PASCOLI 10
TELEFONI 741375 - 741806

profumeria venus

trieste viale xx settembre 19

I prezzi controllati non sono una forma pubblicitaria ma il nostro metodo di vendita di ogni giorno a vantaggio della clientela

Eccovi alcuni dei nostri prezzi

TUBO CREMA BARBA SQUIBB	(L. 240)	L. 190	VICTOR DEODORANTE SPRAY	(L. 1200)	L. 850
CREMA VENUS VASO	(L. 500)	L. 350	JUNIOR PIEGA RAPIDA CON SPAZZ.	(L. 1200)	L. 800
LATTE CUPRA	(L. 1600)	L. 1000	VICTOR BAGNO SCHIUMA	(L. 600)	L. 400
TONICO CUPRA	(L. 1600)	L. 1000	12 FIALE ALLA PLACENTA	(L. 13000)	L. 3500
LAVANDA COLDINAVA	(L. 900)	L. 600	DENTIFRICIO SQUIBB	(L. 450)	L. 250
SAPONE RUMIANCA	(L. 250)	L. 150	LACCA COLDINAVA OLIO DI V. OFFERTA LANCIO C.C.	(L. 1200)	L. 500
SHAMPOON MIRA (T.V.)	(L. 140)	L. 100	CREMA M. LILLY DACHE'	(L. 1000)	L. 600
ENDOTEN CONTROL	(L. 3000)	L. 2000			

20% DI SCONTO SU TUTTI I 6000 ALTRI ARTICOLI DA NOI TRATTATI

NSU PRINZ 4 dal 1964 al 1969 NSU Prinz 1000 '67, NSU Typo 1100 '66, NSU 1200 C '68 '69, Skoda 1100 '68 Fiat '60 con dilazioni pagamento sino 36 mesi vendonsi Via Catullo 1 Autosalone. 38 Q

OCCASIONE 850 vendesi. Garage Senior tel. 755921. 51434 Q

PASSERA m 5,60 motore Seagull vendesi occasione. Adriaboats, Grumula 2. 29694 Q ●

PEUGEOT 204 perfetta, unico proprietario vendesi 480.000. Telefonare 727388, ore 14-16. 29674 Q

PIAGGIOAGENZIA telef. 764127 vende Ciao, Boxer, Vespa, Gilera, motocarri usati ottime condizioni. 50792 Q

PRIVATO vende motocarro Aermacchi. Tel. 742945. 29524 Q

CEDESI bar super alcoolici a miglior offerente. Cassetta n. 51384 R SPI.

D'ANNUNZIO pronto ingresso affittasi 50.000 officina elettrauto rilevando attività. Telefonare 35664. 46 R

DROGHERIA avviata semicentro occasione vendesi. Telefonare 810429 ore pasti. 29708 R

FINANZIAMENTI in genere assoluta rapidità discrezione, affidamenti immobiliari. Julia, p.zza Tommaseo 2. 51400 R ●

FINANZIAMENTI fiduciari sino 40 mensilità ipoteche primo secondo grado tassi bancari riservatezza procuriamo Comfait Ponterosso 3 telefono 61697 ore 9-13. 51522 R

FRUTTA verdura prezzo modico, vendo. Tel. 791757. 29578 R

A.A.A.A.A.A.Z. COMBINAZIONE VIA FRANCA 3 stanze, cucina, bagnogabinetto, autoriscaldamento, affittato VENDESI prezzo occasione 6.500.000. IMMOBILIARE DOMUS GALLERIA TERGESTEO. 58 S

A.A.A.A.A.A.Z. COMMERCIALE - SARA DAVIS ultime disponibilità in palazzina nuova costruzione consegna immediata, appartamenti in posizione tranquilla esposti al sole con vista panoramica, diverse grandezze da grande salone 2 stanze più servizi o 3 stanze e servizi terrazze panoramiche grande cucina doppi servizi ripostiglio posto auto moderni comfort centralizzati VENDONSI CON MUTUO IMMOBILIARE DOMUS GALLERIA TERGESTEO. 58 S

A.A.A.A.A.A.Z. PRONTINGRESSO panoramicissimi vista golfo esposizione soleggiata, appartamenti signorili con mansarda o tavernetta, cantina, ampie terrazze, tappezzeria in carta, pavimenti in moquette, tutti gli impianti moderni centralizzati, mutui ventennali assicurati VENDONSI a 150 mila al mq. IMMOBILIARE DOMUS GALLERIA TERGESTEO. 58 S

Per gli estimatori di ROSSO ANTICO le porcellane rare di Pietro Annigoni

Il famoso maestro Pietro Annigoni, "il pittore delle regine", ha realizzato in esclusiva per la collezione privata Rosso Antico due splendide coppe di finissima porcellana. Il maestro Annigoni è riuscito ad esprimere in queste due coppe, con una serie di ritratti, tutta la forza della sua personalità artistica. Questi eccezionali oggetti d'arte sono stati prodotti in un numero limitato. Gli stampi di produzione sono stati distrutti prima dell'inizio delle vendite.

Queste coppe sono già presso i più quotati Musei di porcellana del mondo. L'opera completa ed 1 bottiglia di ROSSO ANTICO in una serie di prestigiose confezioni.

18ra5-1059

A. ACIT. REVOLTELLA. Iniziate prenotazioni appartamenti signorili in palazzina, 1, 2, 3 stanze salone doppi servizi, ampie terrazze soleggiate, ascensore, centralnafta, garage, giardino. Visione progetti S. Lazzaro 3. Tel. 68810. 51672/1 S

A. ACIT. VIA COMMERCIALE. Vendesi seminuovo due stanze soggiorno cucinino bagno poggiolo. S. Lazzaro 3. Telef. 68810. 51672/4 S

A. ACIT. Vendesi appartamento Besenghi stanza cucina bagno poggiolo vista mare centralnafta ascensore S. Lazzaro 3, tel. 68810. 51674/2 S

A. BARCOLA salone 2 stanze 2 servizi giardino vendesi. AGEP Crispi 14. 52107 S

A. GRETTA vendesi salone 2 stanze bagno centralnafta. — AGEP Crispi 14. 52105 S

A. LOCALE 80 mq Matteotti vendesi. AGEP Crispi 14. 52103 S

A. LUSSUOSO 3 stanze 2 servizi tavernetta giardino vendesi. AGEP Crispi 14. 52101 S

A. MAGAZZINO via Crispi con terreno scoperto per proprio posteggio auto vendesi affittato, per investimento capitale. AMMINISTRAZIONE ECCARDI, piazza San Giovanni 6, tel. 755855. Orario 16 - 19.30. 29498 S

A. SOCIETA' PANORAMA SUL GOLFO v. Commerciale avanzata costruzione palazzine signorili. ATTICI con mansarda. Vendite AGEP Crispi 14. 52109 S

A. VAUMAURA 2 stanze soggiorno cucinino bagno centralnafta ascensore vendesi. AGEP Crispi 14. 52099 S

A. VIGNETI Impresa Schmani avanzata costruzione vendonsi appartamenti 1-2-3-4 stanze. Altro 2 stanze salone centralnafta, mutui agevolati 75 p.c. AGEP Crispi 14. 52097 S

ACQUISTASI appartamento nuovo seminuovo, 4 stanze o 2, saloncino, servizi. Cassetta 51584 S, SPI.

ACQUISTEREI per contanti appartamento seminuovo 1-2-3 stanze anche periferico. Prego telefonare 771878. 51520 S

ACQUISTO appartamento altopiano. Tel. 36266 ufficio. 70356 S

ACQUISTO in contanti bistanze-tristanze tutti comfort piani alti. Telefonare 744800. 52195 S

ACQUISTO alloggio PRIVATAMENTE prezzo occasione pagamento contanti. Tel. 24722.

ACQUISTO privatamente contanti appartamento bistanze servizi centralnafta ascensore. Tel. 752171. 51618 S

ACQUISTO alloggio vuoto da privato pagando contanti. Telefonare 793090. 51480 S

ACQUISTO appartamento 2 camere soggiorno zone Baiamonti Valmaura Ponziana adiacenze. Tel. 814005. 51348 S

ACQUISTO 2 stanze o stanza soggiorno servizi paraggi Perugino Montebello libero. Telefonare 757311. 51438 S

APPARTAMENTI nuovi pronti centrali vendonsi facilitazioni ing. Battara Donota 4, orario 16-19. 51544 S

APPARTAMENTO 2 stanze casa nuova o seminuova libero od occupato acquisto contanti privato a privato. Cassetta 29526 S, SPI.

APPARTAMENTO CENTRALISSIMO ultimo piano, salone 3 stanze cucina doppi servizi ripostiglio centralnafta ascensore, vende 23.400.000 primo ingresso accettansi condizioni pagamento. Immobiliare CIVICA p.zza S. Giovanni 4. 51486/4 S

APPARTAMENTO 2 stanze servizi possibilità modificarlo ingrandirlo strada Friuli 8 milioni vendesi. Amm.ne Crispi 9. 51428 S

APPARTAMENTO in palazzina zona SONCINI 3 stanze cucina bagno terrazza posto macchina centralnafta giardino comune, vende primo ingresso contanti 3.900.000, saldo mutuo ventennale. Immobiliare CIVICA p. S. Giovanni 4 51486/2 S

APPARTAMENTO via Industria 2 stanze cucina vendesi contanti 3.500.000. Telef. 755300. 51416 S

APPARTAMENTO piazza Vico, 4 stanze, ripostiglio, cucina balconcino, bagno, servizi, termonafta, quarto piano vendesi. Tel. 723503 pomeriggio. 29620 S

BATTISTI 4, appartamenti 4 camere cucina ascensore ADATTI STUDIO, AMBULATORI, UFFICI, vendonsi facilitazioni pagamento. VISITARE FERIALI ORE 15.30-17. Informazioni telef. 29235. 51516 S

BARCOLA vendo appartamenti prima entrata vista al mare: uno piccolo, uno grande con terrazza e giardino per conto proprio. Tel. 410306 da lunedì in poi. 51656 S

BELPOGGIO affittato 30.000, 3 stanze, 5.800.000. Informazioni 35664. 46 S

CAMERA cucina libere vendonsi rinnovate 2.700.000 permutansi Ponzanino 1 Fedele. 29676 S

CAMERA, cucina, ripostiglio, gabinetto, giardino, paraggi Commerciale, da restaurare, vendesi, libero, 2.200.000. Telefonare 793090. 29626 S

CASA rustica 10.000 mq terreno coltivato vigna, frutta, 5 minuti al mare (Siciole) Portorose. Telef. dalle 13-15 tutti giorni 759951. 51606 S

CASA minimo 3 stanze accessori possibilità garage acquisterei. Telef. 814130. 51314 S

CASETTA rustico cercasi altipiano o Carnia pagamento contanti, tel. 272692. 29680 Q

CASETTA rustica con terreno cercasi zona altipiano carsico. Telefono 31982. 52171 S

CERCO villa o terreno edificabile pagamento contanti. Cassetta 51362 S, SPI.

COMMERCIALE pronto ingresso IV piano 3 stanze saloncino servizi 12.500.000. CIVIDIN & SERPO Canalpiccolo 2. 46 S

COMPERO casetta da restaurare con orticello pagando contanti. Cassetta 52083 S, SPI.

CONTANTI acquisto appartamento soleggiato 3 stanze cucina bagno soffitta o cantina riscaldamento libero. Telefonare 723037. 29500 S

CROCIFERI 1 (Hortis), zona MARINA, appartamenti 2 camere cucina wc lire 2.900.000. Magazzino libero 4.000.000 trattabili. LATTERIA, TRATTORIA per investimento, facilitazioni pagamento. VISITARE FERIALI ORE 17-18. Informazioni telefonare 29235. 51516 S

DUE stanze stanzetta cucina poggiolo, D'Annunzio vuoto vendesi. Tel. 793090. 51480 S

DUINO centro vendesi terreno. Cassetta 52117 S SPI.

ECCEZIONALE! CACCIATORE conveniente palazzina con 1800 mq giardino; quattro stanze comfort 14.200.000; tre stanze 13.200.000; contanti 6.500.000 saldo 45.000 mensili. Prenotazioni Immobiliare, Oriani 2, Tel. 767993. 29638 S

FACILITAZIONI da concordare vendesi libero soffitta 3 stanze 2.800.000. Telef. 412251. 29532 S

GORIZIA garage in stabile nuovo mq 1600 zona uffici commerciali ottimo investimento vende ESPERIA Imbriani 8 telefono 29235. 51516 S

LIBERO splendido salone 2 camere cucina biservizi posto macchina via Commerciale vendesi. Immobiliare VESTA Gallina 4. 51530 S

LOCALI d'affari vendonsi via Tesa 12; per informazioni telefonare 793071. 70348 S

LOCALI bellissimi nuovi pronta entrata 80, 160, 300, 360, 1100 mq adatti negozi depositi garage vende oppure affitta privato. Visitare via di Montebello 17 di fronte 24 ore 11-13 oppure tel. 31021. 51576 S

LOCALITA' Valbruna posizione incantevole vendesi vari lotti terreni. Scrivere. Cassetta n. 29472 S SPI.

MANSARDA panoramica mq 160 garage giardino vende impresa. Rivolgersi Urizio, numero 59/m Sistiana. 70254 S

MARINA 3 stanze stanzetta autoriscaldamento 16.000.000 vende CIVIDIN & SERPO Canalpiccolo 2. 46 S

MONFALCONE vendesi appartamento mobiliato soggiorno, camera, cucina, bagno, ripostiglio, terrazza, cantina, riscaldamento, ascensore. Telefonare 41760. 518 S

MONTEBELLO corso costruzione appartamenti da 1 stanza soggiorno cucinino bagno poggiolo, giardini propri, tutti comfort. Altro 2 stanze salone cucina servizi poggiolo giardino proprio. Prenotazioni vendite senza provvigione, mutui, agevolazioni. Lorenza, Toro 4. 29518 S

NEGOZIO angolo via Vespucci mq 50 altezza 4 m occupato, case recente costruzione, vende direttamente impresa. Telefonare feriali 796366. 51646 S

NOTEVOLE sconto vendesi appartamento nuovo, ogni comfort, mq 95, Osoppo, via S. Daniele residenza Giardino. Offerte cassetta 4444444 S SPI Trieste.

OPICINA località Villa Carsia terreni fabbricabili zona D1 lotti da 600 a 2000 mq vendonsi. Tel. 761909 feriali 9-12 16-18 29504 S

ORGANIZZAZIONE IMMOBILIARE ITALIA vende zona COMMERCIALE salone, due stanze, cucina, doppi servizi, ripostiglio, box auto, prontingresso, 18.000.000 tel. 61512. 91 S

ORGANIZZAZIONE IMMOBILIARE ITALIA vende MARTIRI LIBERTA' piano 1.o cucina, 4 stanze, 2 stanzette, doppi servizi, giardino proprio, cantina tutti confort tel. 61512. 91 S

ORGANIZZAZIONE IMMOBILIARE ITALIA vende locale d'affari STRADA FIUME mq 270, annesso ufficio con riscaldamento, accessibile autocarri tel. 61512. 91 S

ORGANIZZAZIONE IMMOBILIARE ITALIA vende ROIANO cucina, 3 stanze, bagno, riscaldamento centrale, telefono 61512. 91 S

PALAZZINA via Vigneti 167 appartamenti 3 stanze cucina posto macchina coperto, vende Impresa Peralma tel. 820961, 416316. 51464 S ●

PALAZZINA in costruzione zona SISTIANA appartamenti bellissimi 3 stanze cucina anche giardini propri mansarde vende Immobiliare VESTA Gallina 4 tel. 730344. 51528 S

PIAZZA OSPEDALE 7, bellissimi appartamenti 4 stanze cucina bagno riscaldamento autonomo ascensore, vendonsi facilitazioni pagamento. VISITARE FERIALI ORE 10.30 alle 12.30. Informazioni telefonare 29235. 51516 S

PRIVATO vende appartamento 3 stanze soggiorno cucinino bagno ampia entrata riscaldamento centrale 12.800.000. Tel. 741475 lunedì pomeriggio 70368 S

PRIVATO cerca da privato 3 stanze cucina accessori, pagamento contanti. Tel. 752294. 29368 S

QUARTIERI condominio occupati Rossetti n. 93, due, tre, quattro stanze cucina 2 milioni 800.000, 4.800.000, 5 milioni 600.000 vendonsi Michelli Manzoni 3, tel. 741097. 51630 S

PROGETTAZIONE costruzione e restauri ville, appartamenti esegue Studio «G», via S. Michele 7/pt. 50752 S

PRONTO ingresso COMMERCIALE saloncino 2 stanze servizi posto macchina 19.500.000 mutuo 13.500.000 approvato, vende CIVIDIN & SERPO Canalpiccolo 2. 46 S

ROZZOL prossima consegna 2 stanze saloncino doppi servizi comfort 18.000.000 panoramico. Tel. 35664. 46 S

REVOLTELLA palazzine panoramiche salone 2 stanze agevolazioni pagamento, mutui 75%, vende CIVIDIN & SERPO, Canalpiccolo 2. 46 S

S. GIOVANNI vendo appartamento camera saloncino cucinino bagno poggiolo solaio centralnafta posto auto, tel. 733413. 51620 S

SISTIANA impresa vende appartamenti consegna primavera prossima. Rivolgersi geometra Urizio, numero 59/m dietro mobili Pupis. 70252 S

SISTIANA appartamento in villa signorile di prestigio, rifiniture accurate, 3 stanze, salone mq 45, cucina, doppi servizi, più mansarda, box vendesi prontamente. Visite sul posto domenica ore 10-12 di fronte albergo Hermada, Sistiana. 47 S

STABILE 5 piani mansardato viale XX Settembre vendesi esclusi mediatori. Cassetta n. 51951 S, SPI.

STANZA stanzetta cucina poggiolo occupato vendesi. Telefonare 793090. 51480 S

SUPERPANORAMICO vendesi zona Maddalena 2 stanze soggiorno cucinino atrio ripostiglio poggiolo cantina comfort lussuosissimo, pronta entrata. Telefonare 414035. 51498 S

TERRENO edificabile mq 1000 periferia occasione vendesi. Via Zarotti 11. 51514 S

TERRENO per villetta anche periferia cerco. Offerte cassetta 29508 S, SPI.

TERRENO per grossa villa sul mare. Altri oppure ville pronte vendonsi. Telefonare lunedì 60831. 70482 S

TERRENO zona D2 mq 500 strada Friuli vendesi. Amm.ne Crispi 9 tel. 732298. 51428 S

TERRENO zona S. Giovanni vendesi tel. 750056. 70442 S

VASTO locale centralissimo adatto mostra auto o galleria vendesi. Offerte cassetta n. 51474 S, SPI.

VENDESI appartamento centralissimo primo ingresso 5 stanze tutti comfort 200 mq circa. Rivolgersi Amministrazione Sbisà tel. 60855. 70370 S

VENDESI terreno con progetto approvato mq 1350 S. Croce. Telefonare 220228. 51975 S

VENDESI week-end casa presso Umago. Informazioni: Mario Okovic, Zamabratia, Umago. 29494 S

VENDO terreni costruibili bellissimi Muggia Noghere Chiampore. Tel. 774234, 272977. 70418 S

VIA DELL'ISTRIA mobiliato cucina camera wc vende Amministrazione Samaritan telefono 767733. 29496 S

VIA MATTEOTTI stanza cucina bagno poggiolo ripostiglio ascensore vende Amministrazione Samaritan tel. 767733. 29496 S

VILLA Vicentina (Cervignano-Grado) residence EDEN 1-2-3 stanze soggiorno garage 5 milioni 500.000, 14.500.000, mutuo 60%, rendita assicurata 10%, direttamente (040) 35664 CIVIDIN & SERPO. 46 S

VILLA panoramica centro riviera 7 stanze doppi servizi cucina dispensa terrazze garage verande e mq circa di zona verde, prezzo 150 milioni trattabili vende Amministrazione Samaritan tel. 767733. 29496 S

VILLA OPICINA con 3 appartamenti con parco di 2000 mq giardino vende Immobiliare CIVICA p.zza S. Giovanni 4. 51486/3 S

VILLETTA nuova 2 appartamenti prato alberato vista mare e città zona verde tranquilla vendesi. Tel. 228223. 29544 S

VOLETE UNA CASA DI CLASSE? Visitate le lussuose palazzine del complesso «VERDE - AZZURRO» di via Commerciale. Ultimi appartamenti con MANSARDA, salone, quattro, cinque, sei stanze, tripli servizi, terrazze, autobox, sale giochi bambini. Vista meravigliosa su tutto il golfo. Consegna pronta. Mutui, agevolazioni pagamento. Rivolgersi AMMINISTRAZIONE ECCARDI, piazza San Giovanni 6, tel. 755855. Orario 16 - 19.30. 29498 S

ZONA Cattinara unica palazzina 2 piani 3-4 stanze cucina poggioli prezzi contenuti mutui ventennali prenotazioni Immobiliare VESTA Gallina 4. 51530 S

ZONA Stadio inizio costruzione palazzine 2 stanze soggiorno cucina anche giardini propri mutui 70% prenotazioni Immobiliare VESTA Gallina 4. 51528 S

ZONA INDUSTRIALE ultimo piano, tutti confort, cucina, soggiorno, stanza, stanzetta, bagno, 10.000.000 vende IMMOBILIARE ITALIA tel. 61512. 91 S

Visitate le nostre vetrine e gli interni dei nostri negozi. Troverete stupendi mobili modernissimi nuovi arrivati con prezzi ottimi e convenientissimi per voi. Provate e certamente sarete soddisfatti. Verranno considerate lire contanti i vostri mobili usati.

La Serenissima Mobili

VIA BARBARIGA 5 - VIA CASTALDI 8 - TELEFONO N. 421174

Z. SPORTING RESIDENCE NUOVO COMPLESSO RESIDENZIALE A VALMAURA AMPI SPAZI VERDI, CAMPI GIOCO, NEGOZI, GARAGE, POSTI MACCHINA. APPARTAMENTI DA 1-2-3-4 STANZE CON VISTA PANORAMICA DOPPI SERVIZI OGNI COMFORT. MUTUI FINO AL 75% DEL PREZZO, CONTRIBUTO REGIONALE. PER INFORMAZIONI E PRENOTAZIONI RIVOLGERSI IN CANTIERE E IN VIA I. SVEVO N. 40, DALLE ORE 10 ALLE ORE 12 E DALLE ORE 14 ALLE ORE 18.30. TELEF. 822247. 28823 S

Z.Z.Z. ZINI - CASE BELLE - Appartamenti signorili in palazzina a Barcola. Residenza élite per l'élite di Trieste. Tel. 413333. 818 S

VILLEGGIATURE
T Lire 120 per parola

ALBERGO a Sappada accetta prenotazioni stagione invernale. Telefonare 415705. 29602 T

MATRIMONIALI
U Lire 150 per parola

AGENZIA matrimoniale la vostra stella, telefonare Trieste 763714. 70452 U

ASPIRANTI matrimonio ottimo felice, inviamovi gratuitamente rivista autorizzata tribunale Milano oltre 8000 autentiche vantaggiosissime proposte matrimoniali; ultratrentennale esperienza moralità. Scrivere fiduciosamente Istituto «Focolare» Eutachi 45, Milano. 5074 U

CINQUANTENNE giovanile, distinto, sportivo, altissimo stipendio, appartamento proprio cerca massimo quarantenne signora affettuosa casalinga, preferibilmente povera scopo matrimonio. Cassetta 51614 D, SPI.

VEDOVO solo ottima pensione presenza aspetto giovanile affettuoso relazionerebbe scopo matrimonio con sola presenza buon carattere casalinga massimo 57enne; gradito numero telefonico; massima serietà. Cassetta 52145 U, SPI.

37ENNE presenza appartamento proprio lavoro sicuro relazionerebbe massimo 32enne carina scopo matrimonio; gradita foto; cestinansi anonime. Cassetta 70328 U, SPI.

28ENNE discreta posizione cerca signorina età 20-26enne scopo matrimonio. Cassetta n. 51526 U, SPI.

DIVERSI
V Lire 150 per parola

ALMA astrologia, chiromanzia, cartomanzia. Appuntamenti, telefonare 38742 ore 17-20. 51202 V

IL noto parapsicologo Dello consiglia risolve ogni vostro problema bioritmicamente. Consultatelo! Solo per appuntamento. Telefonate 30131 Hotel Corso. 51418 V

orologeria oreficeria — SWISS MADE — gioielleria argenteria

DARWIL

TRIESTE, PIAZZA S. ANTONIO NUOVO 9

fino al 31-12-'72

REGALA 100.000 OMAGGI

Per ogni acquisto un bellissimo regalo: dal completo scuola alle fantastiche collane di pietre preziose legate in argento, all'orologio da gran sera in oro bianco con bracciale, contornato di brillanti.

TUTTE LE DOMENICHE, DALLE 16 ALLE 20, ESPOSIZIONE DELLA PIU' COMPLETA RACCOLTA DELL'ARTE ORAFA EUROPEA OGGI ESISTENTE, DELLA GIOIELLERIA (è esposta anche la favolosa parure reale di smeraldi e brillanti Old Mine), DELLE CENTINAIA DI MODELLI DI OROLOGI DI ALTISSIMA CLASSE SVIZZERA.

A tutti un simpatico omaggio Darwil, e in più, fino a Capodanno A TUTTI I VISITATORI E AGLI ACQUIRENTI UN BIGLIETTO PER IL

CONCORSO DARWIL - ALFETTA

OGGI E' DOMENICA: TI ASPETTIAMO!

Il numero del vincitore dell'ALFETTA DARWIL verrà sorteggiato il 29 dicembre, alla presenza di un funzionario dell'Intendenza di Finanza di Trieste, e verrà pubblicato il 31 dicembre sui giornali della Regione.

LA NUOVA STELLA DEL LAVORO

L. 206 - 306 D un nuovo Transporter che è una nuova idea per risolvere più economicamente i vostri problemi. Tutta la gamma da 9 a 34 quintali di carico utile. Garantiti per un anno e 50.000 km! PRONTA CONSEGNA.

CONCESSIONARIA

Mercedes-Benz

F.lli **NASCIMBEN**

TRIESTE — Via Coroneo 41/2 — Telefono 764071

SISTIANA PALAZZINA VISTA MARE

1-2 stanze, soggiorno, terrazze, giardino, comforts, da **Lire 7.900.000 in poi.**

FACILITAZIONI E MUTUI

CIVIDIN & SERPO

Trieste, via Canalpiccolo 2
Telefoni: 35664 35389